EL ADELANTADO DE SEGOVIA

Director: PABLO MARTIN CANTALEJO
Edita: «El Adelantado de Segovia, S. L.»

Diario de la tarde fundado en 1901 por Don Rufino Cano de Rueda
S. Agustín, 7. Teléf. 43 72 61 (tres líneas). SG. 7 - 1958. Precio: 50 ptas.

Viernes 23 de diciembre de 1988
Año LXXXVIII.—Núm. 27.040

Atentado en Alsasua

Logran salvar la pierna izquierda del guardia civil herido

Pamplona.— El equipo de cirugía ortopédica y traumatología de la Clínica Universitaria de Navarra logró salvar la pierna izquierda al cabo de la Guardia Civil José Aguilar García, herido esta madrugada en el atentado contra el cuartel de Alsasua.

Un portavoz de la Clínica Universitaria confirmó a las 12,15 que los médicos habían intervenido esta pierna y lograron no amputarla en una intervención quirúrgica que se inició a las 05,00 horas y que aún continúa.

Se ha facilitado un nuevo parte médico en el que se precisa que José Aguilar presentaba ascitir y shock traumático. Se le ha practicado una valoración quirúrgica de las heridas y una laparotomía exploratoria.

En la pierna derecha, que le fue seccionada por la onda explosiva, se le ha realizado una regulación del muñón, limpieza quirúrgica y exéresis (extracción) de las masas musculares.

Será ingresado en la Unidad de Cuidados Intensivos, una vez finalizada la intervención quirúrgica y queda pendiente de próximas intervenciones para la cobertura cutánea.

Los hechos, según narró el general jefe de la V Zona de la Guardia Civil, con sede en Logroño, Francisco Alminana Llorens, que llegó a Alsasua para interesarse por las circunstancias del atentado, se iniciaron a las 02,45 horas.

El lugar de la explosión, según Francisco Alminana, se encuentra a unos dos metros de la zona donde se encuentran los dormitorios y explicó que «se pudo originar una gran tragedia si la granada hubiera impactado dos metros más arriba de la valle metálica».

En este sentido, puntualizó que en una de las habitaciones próximas dormía un niño que resultó ileso a pesar de que los cristales rotos por la explosión cayeron sobre su cama.

El general jefe añadió que a las 03,10 horas se produjo en esta misma zona el estallido de una segunda granada, a las 03,12 una tercera y a las 03,16 una cuarta, sin que causaran mayores daños.

Al poco de ocurrir estas explosiones, los guardias civiles que prestaban vigilancia en el edificio efectuaron numerosos disparos hacia la zona de donde se sospechaba que procedían las granadas, mientras otros salían hacia el monte.

A las 03,45 se escucha una quinta explosión en las proximidades del cuartel, en el monte Ameztia, donde se encuentran los depósitos de agua, y es aquí el lugar donde resulta gravemente herido el cabo José Aguilar al ser alcanzado por el estallido de una bomba-trampa, escondida seguramente en el suelo.

El general jefe de la zona añadió que inmediatamente se retiran los guardias civiles al cuartel y se espera a que lleguen los artificieros del cuerpo, para que examinen el terreno una vez que haya luz de día para comprobar si los autores del atentado han dejado alguna otra bomba-trampa.

SIN HERIDOS EN ATENTADO CONTRA UN CONVOY DE LA GUARDIA CIVIL EN ALAVA

Vitoria.— El Gobierno Civil de Alava ha confirmado a Efe que no se ha registrado ningún herido en el atentado perpetrado esta mañana contra un convoy de la Guardia Civil, en contra de las primeras informaciones que señalaban lo contrario.

El atentado ha tenido lugar poco antes de las 11,30 de la mañana a cien metros del peaje de la autopista de Areta en dirección a Burgos, cuando una bomba hizo explosión al paso de un convoy de la Guardia Civil compuesto por tres furgonetas.

El convoy pertenecía al Grupo de Reserva de la Benemérita y en él viajaban un teniente y ocho guardias civiles.

Según las informaciones facilitadas por el Gobierno Civil «únicamente ha habido que lamentar desperfectos graves en los vehículos».

El Ayuntamiento de Zarauz celebrará esta noche un pleno extraordinario con el fin de condenar el asesinato, perpetrado ayer en esta localidad guipuzcoana, de Engraciano González Macho, atribuido a ETA por el gobernador civil.

BRASIL

Asesinado el líder ecologista premiado por la ONU

Río Branco (Brasil).— El ecologista brasileño Francisco «Chico» Mendes, ganador este año del premio «Global 500» de las Naciones Unidas, presidente del Sindicato de los Trabajadores Rurales de Xapuri, fue asesinado a tiros de escopeta anoche al salir de su casa.

Fallece el paciente al que le trasplantaron el corazón y el páncreas

Barcelona.— El hombre al que el pasado día 12 le fue trasplantado simultáneamente el corazón y el páncreas en el hospital de San Pablo de Barcelona ha fallecido a causa de una infección pulmonar, informaron a Efe fuentes del centro.

Según el parte médico hecho público hoy en el hospital, la infección pulmonar no se pudo controlar debido a la inmunopresión que padecía el enfermo, que había tenido que esperar unos seis meses hospitalizado hasta que recibió la donación de los órganos adecuados.

Consejo de Ministros

Felipe González cita a los sindicatos para el día 26

Madrid.— La última reunión de este año del Gabinete comenzó pasadas las 9,30 de esta mañana bajo la presidencia de Felipe González en el Palacio de la Moncloa, con asistencia de los titulares de todos los departamentos.

El presidente del Gobierno, Felipe González ha convocado a UGT y CC.OO., para que acudan a una reunión con él, en el Palacio de la Moncloa, el próximo lunes, 26 de diciembre.

La comunicación realizada por medio de sendos télex, se celebrará a las 11 de la mañana, y acudirán a la misma delegaciones de ambos sindicatos, presididas por sus respectivos secretarios generales, Nicolás Redondo y Antonio Gutiérrez.

Asimismo, se aprobará la reforma del Código de la Circulación, el nuevo calendario laboral para 1989 y el incremento de los límites de indemnización del seguro de responsabilidad civil derivada del uso y circulación de vehículos de motor de suscripciones obligatorias.

En el capítulo de Obras Públicas se contemplan inversiones para el nuevo acceso a Sevilla en los términos de Chapina, Cartuja y Plaza de Armas, por valor de 5.540 millones de pesetas.

Transportes lleva también a este Consejo inversiones para contratar sistemas de control de tráfico aéreo en los aeropuertos de Gran Canaria, Sevilla, Ibiza, Menorca y La Coruña.— Efe

En su entrevista de ayer con el presidente del Gobierno

Cuevas pide unas reglas del juego claras para negociar

Madrid.— El presidente de la CEOE, José María Cuevas, pidió ayer al presidente del Gobierno, Felipe González, el establecimiento de unas reglas de juego claras para iniciar un proceso de negociación.

Cuevas llegó al Palacio de la Moncloa poco antes de las once de la mañana, hora prevista para la entrevista con el presidente González, a la que también estaban citados los sindicatos UGT y CC.OO., pero que no acudieron tal y como anunciaron anteriormente al mostrarse en desacuerdo con la presencia empresarial.

Cuevas hizo hincapié, en una posterior rueda de prensa, en la necesidad de conocer de antemano las reglas del juego que van a intervenir en una posible negociación con el Gobierno y los sindicatos.

SEGOVIA

Anoche fue encendido el alumbrado especial instalado para las Navidades

Rechazadas todas las enmiendas del senador Monsalve al proyecto de presupuestos en las que pedía importantes inversiones para la provincia

(Página 3)

En Nava de la Asunción, a propuesta de urgencia del alcalde, se deroga el Plan General de Ordenación Urbana

(Página 5)

INVIERNO/88
«REGALOS DE GRAN UTILIDAD»
Anoraks-plumíferos, cazadoras, abrigos, gabardinas, chaquetones, pantalones, camisas, jerseys, etc.
FELICES FIESTAS CON LOS MEJORES DESEOS
CONFECCIONES DIEZ

M.C.D. 2022

apunte del día

MAS SANGRE

Cuando aún no se han acabado las lágrimas por el atentado que tuvo lugar el domingo en la localidad guipuzcoana de Eibar, ya tenemos encima otro que hace que no dejemos de presagiar la tragedia ni un solo momento en nuestro país. A la muerte del joven policía nacional de 30 años y padre de tres hijos (¿cuántas van ya?) hay que añadir las gravísimas heridas que ha sufrido esta madrugada un guardia civil de 26 años en Alsasua (Navarra). Tenía previsto casarse el próximo día siete de enero. Ya ha perdido la pierna derecha. Pero la tragedia podría haber sido mayor ya que el lugar de la explosión de la bomba-trampa se halla a dos metros de la zona donde se encuentran los dormitorios del cuartel de esta localidad. En este edificio viven 34 guardias civiles, de los que 13 son solteros y 21 casados con hijos, y parece ser que ahora constituyen el objetivo preferido de quienes se erigen en dueños y señores de la vida de algunos ciudadanos con uniforme.

Tienen ganas de hacer daño y lo hacen de la manera más fácil, con trampas; en esta ocasión, con bombas-trampas.

Francisco Almiñana Llorens, general jefe de la V Zona de la Guardia Civil, con sede en Logroño, entre otras manifestaciones, hizo la siguiente: «Los derechos humanos se deben aplicar con más efectividad hacia quienes los merecen, y no a estos animales». Con perdón... para los animales, pues ellos sólo utilizan la violencia cuando necesitan conseguir alimento, luchar por una hembra o cuando se ven atacados. Estos, por el contrario y de la manera más cobarde, bajo cualquier pretexto que los hombres suelen solucionar utilizando el método que ha elegido casi por unanimidad (hay que exceptuarles a ellos) este país: el diálogo.

DE LA MANO DE MARIA

¿Quiere acercarse a la belleza?. Gabriela Mistral dijo que la belleza es la sombra de Dios sobre el Universo. Acerquémonos a la catedral de Valladolid a visitar la exposición «Las Edades del Hombre». Algo único, y eso que es una pequeña muestra del arte que encierra nuestra región castellano-leonesa. Los organizadores han puesto ese calor que da el significado de la vida y del arte: el calor del amor (Chagall). Eso es la exposición: belleza, amor e historia de la Salvación.

Todo invitaba a ir en busca de María. Conmemoración del segundo milenario de su nacimiento, clausura del Año Mariano y vísperas de la Inmaculada.

Encuentro con nuestra Señora de la Majestad (siglo II). María con las manos extendidas hacia nosotros, el Niño en su regazo. Ojos suplicantes ¡Toma mis manos y sigue caminando!

Virgen de la Vega (anónimo; finales del siglo XII. Catedral de Salamanca). Hay imágenes que son más tuyas. Siempre traen recuerdos del ya largo caminar que a veces lo iniciamos sobre un piso cubierto de vidrios rotos. Al contemplarte tan cerca, Virgen de la Vega, ese camino se ha convertido en un camino de rosas; pero sin espinas ¿Cuánto tiempo ha pasado desde que yo te contemplé por primera vez?. Más de cuarenta años: Años de facultad, ilusiones, espera ilusionada de novia enamorada, proyectos, novena de la Inmaculada en San Martín o en la Clerecía ¿Cuánto nos queda para que se cumpla la última etapa? No sé, ni tampoco nos debe preocupar demasiado. El próximo encuentro será cara a cara. Esa es mi esperanza.

Virgen de la Manzana (Siglo XII). Qué gracia, qué dulzura de mirada, labios que los oyes hablar. Sólo una madre puede sonreir como Tu lo haces. Por eso eres Madre de todas las madres. ¡Tan divina y tan humana!.

De tu alegría y sonrisa de madre, pasamos al llanto profundo. Grupo escultórico de la Piedad, realizado en arenisca policromada. Tu llanto está producido por la ignominia cometida contra tu Hijo, y contra todos los hijos. Siempre presente Tu divinidad y Tu humanidad.

Al salir nos encontramos con una escultura de la Inmaculada, realizada por Pedro de Mena, (llevada de Tordesillas). Toda dulzura y feminidad desbordante de juventud. Todos los piropos para la Inmaculada. Sí, Madre, eres causa de nuestra alegría y estrella de la mañana.

En fin, la exposición, una maravilla; es para extasiarse durante horas ante cada escultura, cada cuadro o cada grupo escultórico.

Es muy difícil que pueda repetirse una cosa igual. Alguien ha dicho, y es verdad, que esta historia humana se convierte en historia de salvación.

¡Por favor, no se la pierdan!

Francisco Marina Gómez-Quintero

Fe de erratas

En el artículo de colaboración publicado el martes, con el título «Sí a la construcción del nuevo centro penitenciario de Segovia», se deslizaron las siguientes erratas, que consignamos para mejor comprensión del texto: Al final de la primera columna, séptima línea contando desde abajo, en vez de custituya debería decir sustituya; en la segunda columna, al final del párrafo primero, dice incidencias y debe decir «de incidencias»; al final del segundo párrafo de esta misma columna, va equivocada la palabra ciudad que debería decir sociedad y, finalmente, en la tercera columna, hacia la mitad de la misma, dice la voluntad de su ánimo, y debería decir «la voluntad que su ánimo dispone».

«Utrum» la coalición de centro derecha sea posible

Amalio Salvador

Me van a perdonar los lectores por esa especie de barbarismo morfológico, por ese «utrum», lleno de expectación y expresividad dubitativa, con que esta crónica entra en escena, pero no encontraba en el baúl de mis posibilidades de comunicación otros recursos para presentarla en sociedad. No son pocas las veces que mi formación humanista, derivada fundamentalmente del latín, me lanza a expresiones de difícil traducción por su contenido intrínseco y el mensaje que encierran, pero su presencia llena de grandeza cualquier escrito o documento. Es una pena, y dicho sea de paso, que el latín, que ha organizado las cabezas de tantas generaciones, no esté hoy en la estructura jerárquica de los planes de estudio, como valor fundamental. Voy a darles su traducción, que más o menos dejaría así el epígrafe de esta crónica: Si el centro derecha es posible. Está dentro de la vieja metodología escolástica y puede verse en el frontispicio de las grandes cuestiones medievales. Pero dejemos esta disgresión protocolaria para ir al tema que nos ocupa, y que vuelve a ser actualidad y preocupación, porque el partido en el poder está recibiendo dentelladas, hasta de los mastines de su propia casa.

Siguiendo en la metodología escolástica tendríamos que decir que «videtur quod nom», parece que no es posible que el centro derecha realice una acción conjunta, de alcance nacional, como alternativa al PSOE.

UNA IMPOSIBILIDAD MORAL

Jaime Balmes, el filósofo del sentido común y autor del «Criterio», hizo una aportación importante ya en los límites de la metafísica, con el alumbramiento de la imposibilidad moral, para explicar determinadas situaciones, que desbordaban el campo de la física y de la metafísica, pero que se producían, o mejor no se podían producir en la realidad. El ejemplo que trae es ilustrativo: Tiren los tipos de una imprenta a la calle y jamás de esta eventualidad saldrá compuesto el Quijote; no hay rechazo ni físico ni metafísico que lo impida por parte de los elementos, pero no se producirá el efecto... Estamos ante la imposibilidad moral. La imagen es perfectamente transferible al centro derecha: Metan Vds. cuanto pulula en ese espacio político, y que cae a la derecha del PSOE y no saldrá la unidad deseada por todos, teniendo en cuenta que en los elementos comunes no se dan signos de rechazo: Programas, principios, objetivo final, estrategias, ensoñaciones, son perfectamente homologables y transferibles de unos a otros; pero un sólo elemento de dispersión: la pasión desordenada por el poder vuelve moralmente imposible la ilusionante operación.

Vamos a verlo en sus distintos elementos: AP, CDS y el resto de las partículas que gravitan en ese espacio pero con apenas significación: Democracia Cristiana, Liberales, etcétera.

Seguimos en la rigurosidad metodológica, que hemos adoptado para este tema y que se corresponde con la seriedad del mismo, y entonces hemos de acudir a otro principio, también con abolengo y contundencia: «Nada puede reducirse a la unidad sino por algo que esté ya en la unidad o sea la unidad misma». La vuelta de Fraga ante la infuncionalidad, incompetencia, inación política, falta de imagen y estado caótico a que AP había llegado con Mancha, tampoco, tal y como están las cosas y la marcha que llevan hacia el congreso, supone la unidad del partido, sino la escisión y ruptura. AP se queda con un drenaje permanente y Fraga, que no se ha decidido a hacer una cirujía de alcance, presidirá un partido siempre mortalmente amenazado.

La presentación de dos candidaturas en el congreso es gozosamente democrática y debiera ser hasta deseable en todos los congresos; está dentro de las posibilidades estatutarias y es signo de perfección por el pluralismo de la oferta. Pero en el caso de AP, con el historial que arrastra de miserias, el congreso abrirá fisuras y desgarros irreparables. Un partido así no puede ser nunca símbolo ni polo de atracción para nadie ni puede aspirar a unir ese centro derecha, que además presenta vía de aguas por todas partes. Fraga ganará el congreso por mayoría aplastante pero es irreparable e incorregible. Vuelve con la fuerza herculea que le acompaña y sin el sentido político que le debiera acompañar. AP es una invasión de jefes, aspirantes a jefes y reyezuelos, en la expectativa pasional del poder y en disposición en cualquier momento, de nuevas escenificaciones de cantonalismos y taifismos. Los fraguistas acusan a Mancha de romper las reglas del juego democrático y los manchistas hablan de golpe dentro del partido y es demasiado largo el «streaptease» de disonancias para que AP pueda organizar el concierto de la unidad. Sigue por otra parte Fraga presentando los rechazos de siempre por lo que ese organismo político no resulte el ideal para los trasplantes... Ahí están los resultados con otras fuerzas afines...

EL CDS

También tiene problemas domésticos; los de nuestra casa están en el espectáculo diario de la Alcaldía de Segovia, que al final acabará con el Alcalde en función de un trato de mercaderes; cuando escribo esta crónica ese es el aspecto que presenta; a nivel nacional está sin identidad, sin seguridad en esa tierra de nadie, no ha puesto todavía en su ruta un rumbo cierto, es una embarcación a la deriva y por supuesto no tiene reclamo alguno encantador para lograr la unidad. Su líder Adolfo Suárez sigue en su narcisismo político y guarda los recuerdos de los disgustos y malos tratos que recibió de las tribus de la UCD. Aspira a desplazar a Felipe de la Moncloa, pero nadie sabe cómo. Ya he dicho alguna vez que está bien en el espacio que ocupa, pero su nave no debe acercarse demasiado al triángulo de las Bermudas, ese Centro peligrosísimo que se ha tragado tantas embarcaciones. Es una zona de ambigüedades, remolinos y caprichos con un alto grado de peligrosidad; Suárez conseguirá sus votos, sus diputados, pero nunca el atractivo sublimal para encantar ni entusiasmar a nadie. La vuelta de Fraga le ha reducido a sus predios, y hasta es posible que le haya hecho reflexionar en orden a estrategias y objetivos inmediatos, pero Suárez estará siempre en el concierto que le asigne una partitura importante, sin mirar de dónde procede la música ni dónde suena.

LAS OTRAS FORMACIONES POLITICAS

La Democracia Cristiana ha tenido relevancia en Europa y ha contribuido poderosamente en la fabricación de la democracia en este viejo continente, pero en España no tiene otra significación que la de ser refugio de gentes sin sitio que se mueven dentro del atomismo político en desorden y sin orientación. Fueron divinas las palabras con que Oreja le decía a Fraga que la nada fuera algo y el algo se redujera a la nada, al formularle a sublime pretensión de que AP desapareciera para transformarse en Democracia Cristiana. Los políticos sufren estas ensoñaciones, pero los hay que no se despiertan.

Los Liberales están en la contradicción de que todo el mundo dice ser liberal y entonces son ellos los que no lo parecen. Su líder, José Antonio Segurado, da la imagen de un fraile mendicante, en espera de que le abran alguna puerta. Tienen valores asociativos, hasta el punto de haber participado en gobiernos de distinto signo, siempre en el papel de bisagra y jugando al oportunismo. Entre nosotros su presencia es desvaída, pero dúctiles para una coalición.

Ahora mismo el partido en el poder está mareado y la responsabilidad en las fuerzas de la derecha debiera ser expectante.

M.C.D. 2022

Rechazadas todas las enmiendas del senador Monsalve al proyecto de presupuestos de 1989

Pedían la inclusión de importantes inversiones para Segovia

El pleno del Senado ha rechazado todas las enmiendas presentadas por el senador de Alianza Popular José Carlos Monsalve a los Presupuestos Generales del Estado de 1989 en las que pedía importantes inversiones para Segovia. A la negativa del Senado hace unos días de retirar la partida presupuestaria destinada a la construcción de una nueva cárcel en Segovia, tal como pedía el senador Monsalve, se han sumado ahora las negativas del pleno de la Cámara Alta para incorporar a dichos presupuestos diversas inversiones para nuestra capital.

Anteayer se rechazaron las enmiendas por las que se solicitaban 100 millones para unos nuevos juzgados de primera instancia e instrucción, 38 para rehabilitación de la Casa de la Moneda, 400 para la compra y remodelación de la plaza de toros y aumentar en 70, de 50 a 120 millones, la cantidad destinada a una nueva Comisaría de Policía.

Para Monsalve resulta particularmente vergonzoso el estado de la Comisaría, situada en la planta baja de un inmueble, con una sola puerta de acceso y salida y ventanas enrejadas (lo que impide una evacuación de urgencia) y unas dimensiones irrisorias. Los 50 millones contemplados en el proyecto de presupuestos son insuficientes, a su juicio, para la urgencia que requiere el caso.

Por otra parte, le resulta particularmente sorprendente al senador segoviano que no haya consignación para la rehabilitación de la Casa de la Moneda, precisamente cuando ya está en marcha la Comisión que estudiará el futuro de este edificio y en la que precisamente hay representación estatal de muy alto nivel.

TAMPOCO PARA EL AMBULATORIO DE LA ALBUERA

En el día de ayer fueron rechazadas otras ocho enmiendas de Monsalve. Una de ellas pedía 65 millones para la construcción de un ambulatorio de la Seguridad Social en el barrio de La Albuera con el fin de descongestionar la asistencia sanitaria del único ambulatorio existente en la capital y las consultas del Hospital General.

Tampoco fueron aprobadas las que pedían 70 millones para el Archivo Histórico, 40 para el Museo de la Casa del Sol, 100 para la compra y rehabilitación del Teatro Cervantes, 100 para obras de restauración de la catedral, 500 para rehabilitaciones en el casco antiguo de la ciudad, 400 para reparación en la muralla y 50 para obras en el Museo Zuloaga.

En contra de estas mociones votó el grupo de senadores socialistas incluido Manuel Agudiez, senador socialista por Segovia, y a favor la mayoría de los senadores de la oposición: Democracia Cristiana, Partido Liberal, Convergencia y Unión y Partido Nacionalista Vasco, principalmente.

Encendido el alumbrado especial navideño

Este año serán menos las figuras del nacimiento de San Andrés

Anoche se encendió el alumbrado especial que ha sido instalado en calles y plazas de la ciudad, con motivo de las fiestas navideñas. La instalación se ha efectuado por el Ayuntamiento, que ha contado con la colaboración del comercio y la industria segovianos.

Cerca de 250 arcos luminosos se han colocado; llevan motivos variados, todos ellos referidos, claro está, a la Navidad: Velas, árboles, estrellas, etc. Su presencia da una especial nota de alegría y animación a las calles. Por las de Marqués del Arco y Daoiz, la instalación se ha efectuado hasta los jardines de la Merced, donde se está a punto de concluir la instalación del gran belén que coloca un grupo de vecinos de la barriada de San Andrés. Este año, el «portal» ha sido colocado en lugar diferente, y ante él se situarán las distintas figuras, si bien serán en menor número que años pasados, pues, lógicamente, se vienen deteriorando y su reparación no ha sido posible por falta de personas que colaboren en el tema. Se nos ocurre que posiblemente fuera de interés estudiar la organización de alguna colecta especial en la barriada y solicitar subvenciones a fin de poder contratar algunas personas que realizaran el trabajo de restauración e incluso de posible preparación de nuevas figuras. Es un belén muy estimado en la ciudad, pero sus promotores también necesitan una ayuda, dado que la carga principal siempre ha corrido por cuenta de ellos.

Se vienen celebrando diversos actos de tipo navideño, entre ellos, los organizados en los distintos hogares y residencias de los jubilados. También se están abriendo belenes que son tradicionales en la ciudad para que puedan ser visitados, como los de las MM. Oblatas y la Residencia Provincial de Ancianos.

La «Operación juguete nuevo» de Cruz Roja

Sigue adelante la que ya se ha hecho tradicional, por estas fechas, «Operación juguete nuevo» de la Asamblea Provincial de la Cruz Roja Española. Se pretende con ella, como es sabido, recoger juguetes nuevos, o bien dinero en metálico para comprarles, a fin de poder efectuar un reparto, el día de Reyes, a los niños de familias necesitadas, controladas por Cruz Roja.

Tanto los juguetes como las aportaciones en metálico pueden entregarse en el domicilio de la entidad, calle San Valentín, 3.

El domingo se inaugura el II Concurso-Exposición de Ornitología y Canaricultura

Organizado por la Asociación Ornitológica Segoviana se va a celebrar en nuestra ciudad el II Concurso Exposición de Ornitología y Canaricultura. Dará comienzo el domingo día 25, a la una de la tarde y se clausurará el domingo siguiente, 1 de enero a las doce del mediodía. El lugar de la exposición será el Colegio Público «Domingo de Soto», sito en la plaza de Los Huertos.

Los ejemplares presentados a concurso podrán competir en seis secciones diferentes: tres de canto, Harz, Warterslagers y Timbrado Español, una de color, otra de postura y una última para híbridos, exóticos e indígenas.

Paralelamente se celebrará el concurso de fotografía, dibujo y estudio, de temática ornitológica. Las fotografías habrán de ser en color, las pinturas, acuarelas u óleos y los estudios, sobre aves de la provincia de Segovia.

Subvención de la Junta a Protur y CIT

La Dirección General de Turismo de la Junta de Castilla y León acaba de hacer públicas sus subvenciones a patronatos, entidades, asociaciones y centros de iniciativa turística.

A Protur se le han concedido cinco millones de pesetas, y al Centro de Iniciativas Turísticas de Segovia, 900.000.

Cerca de un millón en premios para los ganadores de «Segunda luna de miel»

En cerca de un millón de pesetas pueden valorarse los premios que esta noche recibirá la pareja afortunada en el concurso «Segunda luna de miel» que durante tres meses ha venido organizando la emisora Antena 3.

El matrimonio afortunado, compuesto por Carmen San Felipe y Félix Palacios, residentes en el polígono Nueva Segovia, recibirán una larguísima lista de premios en el transcurso de una velada que dará comienzo esta noche, a partir de las 11, en la discoteca «Yuppy». Entre los premios figuran un viaje a Italia, diversos electrodomésticos, muebles de cocina, una cesta de navidad y un equipo de sonido. El concurso ha contado con la colaboración de 28 casas comerciales de Segovia.

Desde hace tres meses, la emisora Antena 3, ha venido celebrando la «Segunda luna de miel» consistente en que los matrimonios concursantes escribieran a la emisora contando su viaje de novios.

La carta enviada por el matrimonio Palacios-San Felipe, fue elegida por el notario José Jaime Resino, de entre las cientos de cartas enviadas a la emisora.

SEMAT
ASEO URBANO s. a.

NOTA INFORMATIVA

MAÑANA SABADO, DIA 24 DE DICIEMBRE (FESTIVIDAD DE NOCHEBUENA), SI SE EFECTUARAN LOS HABITUALES SERVICIOS DE RECOGIDA DE BASURAS

ASEO URBANO, S. A., empresa concesionaria de este Excmo. Ayuntamiento del Servicio de Limpieza Viaria y Recogida de Basuras de esta ciudad, comunica a todo el vecindario y público en general que MAÑANA SABADO, DIA 24 DE DICIEMBRE, SI SE EFECTUARA EL HABITUAL SERVICIO DE RECOGIDA DE BASURAS NOCTURNO.

El servicio comenzará a efectuarse a las seis de la tarde.

Al mismo tiempo que agradecemos la colaboración, que no dudamos será prestada, pedimos disculpas por las molestias que pudiéramos ocasionarles.

Firmado: *José Antonio Pastor Martín*. DELEGADO

ASOCIACION PROVINCIAL DE FABRICANTES Y EXPENDEDORES DE PAN

Con motivo de celebrar las Fiestas Navideñas, el próximo día 25 no habrá pan, por lo que deberán proveerse de dicho producto el día anterior.

PERDONEN LAS MOLESTIAS QUE PODAMOS OCASIONAR

REGALOS JARA
Conde Sepúlveda, 11

RENAULT
SERVICIO EMAYSA
Peñalara, 2.
Polígono Industrial
Red provincial: Cuéllar, Boceguillas, Villacastín, Nava de la Asunción, Cantalejo y Carbonero.

M.C.D. 2022

AGENDA

CALENDARIO

PARA MAÑANA

Sábado 24 de diciembre

Van 359 días; faltan 7
Sol: De 8,36 a 17,53 horas.

SANTORAL

Santos: Gregorio, Luciano y Cenobio.

PENSAMIENTO

«El trabajo es padre de la gloria y de la felicidad» (Eurípides).

FARMACIA DE GUARDIA

Hernanz Cano. Puente de San Lorenzo, 5.

CUPON NACIONAL DE CIEGOS

89957

El premio mayor es de 2.500.000 de pesetas a un único cupón de cada serie; la terminación de cuatro cifras se paga a 50.000, a los nueve cupones de cada serie; la de tres, a 5.000, a los 90 cupones de cada serie; la de dos, a 500, a los 900 cupones de cada serie; la de una, a 100 pesetas.

EL TIEMPO

Según datos del Instituto Nacional de Meteorología, del Ministerio de Transportes y Comunicaciones.

En Segovia

En la tarde de ayer

Presión atmosférica: 683,8
Viento del E-NE
Temperatura máxima: 13,0

En la mañana de hoy

Presión atmosférica: 684,3
Viento del E.
Temperatura mínima: 0,4
A las 7: 1,6

HERMANDAD DE DONANTES DE SANGRE

RESUMEN SEMANAL del 12 al 18 de diciembre de 1988

Donaciones efectuadas en la semana anterior	Unidades de sangre	Reservas Banco de Sangre en el día de hoy	Unidades de sangre
O	34	O	43
O	3	O	20
A	19	A	14
A	2	A	14
B	2	B	3
B	1	B	—
AB	—	AB	2
AB	—	AB	—
[illegible]	61	[illegible]	96

EXPOSICIONES

SALAS DEL TORREON DE LOZOYA

(Obra Cultural de la Caja de Ahorros)

Acuarelas y dibujos de Antonio Martín-Romo Sánchez. Hasta el 1 de enero de 1989.

Belén de la Caja de Ahorros. Hasta el 6 de enero.

ALGUARIN DE ARTE ENEBRO

Pinturas del artista japonés Kazuo Chiva. Hasta el 6 de enero.

MUSEO DEL VIDRIO DE SAN ILDEFONSO

Horario de visitas al público, de martes a domingos (lunes, cerrado), incluídos festivos: Por la mañana de 10 a 2. Por la tarde, de 5 a 9.

Hasta el 9 de enero.

EXPOSICIONES EN EL AYUNTAMIENTO DE PEDRAZA

Cuadros de Carlos Pons. Hasta el día 28 de diciembre.

CINE

Hoy, 7,30 y 10,30, Sala MIRO, «Willow». Sala ZULOAGA, «Michael Jackson - Moonwalker».

AVISOS

COLABORACION A UNA REVISTA SOBRE CASTILLA

La revista cultural «Abanco», que se edita en Soria, al cumplir el primer año de existencia quiere publicar un número monográfico sobre Castilla en el que se trate la problemática de la cultura castellana en el más amplio sentido, sin entrar en la actual división autonómica ni en sus consecuencias políticas.

«Abanco» se propone dar una imagen actual de la Cultura Castellana desde un punto de vista literario, histórico, plástico, etc. Para ello solicita la colaboración de cuantos intelectuales se sientan identificados del modo que sea con la idea de Castilla y quieran enviar artículos para este número monográfico. Pueden dirigirse a: «Abanco» (Revista de las Artes y las Letras). Apartado de Correos n.º 100. Soria 42080. O llamando al teléfono 227917 (prefijo 975)

CLASES DE DANZAS SEGOVIANAS

La Sección de Juventud del Servicio Territorial de Cultura de la Junta ha organizado un ciclo de danzas regionales segovianas durante los próximos días 24 al 6 de enero.

La inscripción de los niños que deseen participar en esta actividad se efectuará en las oficinas de la citada Sección (Infanta Isabel, 14), de 9 a 14 horas.

PUBLICACIONES

«II JORNADAS DE ESTUDIO SOBRE ECONOMIA SOCIAL»

Recoge este libro las ponencias que se sometieron a estudio en las Jornadas cuyo nombre da título al volumen, y que se celebraron en Torremolinos (recordaremos que las I Jornadas sobre este tema tuvieron lugar en Segovia en 1984). La coordinación ha sido llevada por un conocido segoviano, experto en Coordinación Cooperativa, Alejandro Barahona Riber, y los textos de las ponencias fueron redactados por destacados especialistas en los temas programados, como los agentes de la economía social en España, sindicalismo y economía social, futuro de la economía social en Europa, etc. (Edita el Ministerio de Trabajo y Seguridad Social. Colección Encuentros).

EL ADELANTADO DE SEGOVIA

DECIA HACE 50 AÑOS

UNA LEY HUNGARA CONTRA DOS MILLONES DE JUDIOS

Budapest.— Se informa que el Gobierno húngaro pondrá esta noche en vigor una ley antisemita que afecta a dos millones de individuos de esta raza, que residen en el país.

La nueva legislación aprobada ya, tiene por objeto restringir la infiltración judía en la vida cultural y económica de Hungría.

EN CHECOSLOVAQUIA SIGUEN ADOPTANDOSE MEDIDAS ANTISEMITAS

Berlín.— Según comunican los diarios de Praga, el Gobierno checo tiene la intención de impedir la entrada en el país de prensa y literatura antialemana.

Otro diario anuncia revelaciones del exministro del Exterior, señor Crofta, el cual prepara una memoria sobre la política extranjera de Checoslovaquia durante el mandato de Benes. Demostrará que Crofta ha sido un instrumento del expresidente y que no puede hacer nada sin su consentimiento.

El Gobierno se preocupa de la solución de la cuestión judía. En los círculos bien enterados se dice que hay que contar con la destitución de los maestros y profesores judíos alemanes.

DE POLONIA QUIEREN EXPULSARLOS

Varsovia:— Ciento diecisiete diputados del partido de concentración se han dirigido al Gobierno pidiéndole solucione rápidamente la cuestión de los judíos mediante la emigración de los mismos en masa.

Bar EL SOCORRO

Tiene el gusto de invitar a sus clientes y amigos a degustar su rica paella todos los sábados a mediodía

¡Felices Fiestas!

Plaza del Socorro, 10

Es el deseo de

EMAYSA

y su red provincial

M.C.D. 2022

Informatización de los servicios territoriales de la Junta para mejorar la atención al público

Se reunió ayer jueves el Comité de Coordinación de la Delegación Territorial de la Junta de Castilla y León, que integran los jefes de los distintos Servicios; presidió la sesión de trabajo el delegado territorial, Víctor Martín Fernández.

Uno de los temas analizados por el Comité fue el referido a la información que se está introduciendo en los Servicios Territoriales, dentro de la idea de prestar una mejor atención al público. Ello hará posible, por ejemplo, que todos los expedientes que se inicien sobre cuestiones que son competencia de la Junta, sean seguidos minuciosamente desde el primer momento, agilizándose la burocracia mantenida hasta ahora.

Igualmente se informó de la pretensión de instalar el correo electrónico entre Segovia y las dependencias centrales de la Junta de Valladolid, a lo que se sumará la ampliación de medios de la Oficina de Información para facilitar en mayor medida la demanda de datos por parte del público.

Se conoció también que están muy adelantados los trabajos de acondicionamiento del edificio de usos múltiples, en la plaza de la Merced, que será sede de la Delegación Territorial y algunos de sus servicios. A este respecto se encargó que se preparen ya los planes de traslado, para que se interrumpa en lo mínimo posible el trabajo habitual de las unidades administrativas que van a incorporarse a aquél inmueble.

DESCENTRALIZACION ADMINISTRATIVA

Posteriormente se estudió con detalle el decreto de descentralización administrativa, que regula la estructura orgánica y las competencias de la Delegación Territorial de la Junta, al tiempo que se desconcentran las funciones de los órganos centrales de la Administración autonómica en el delegado territorial, a partir del día 1 de febrero próximo.

METODOLOGIA DEL TRABAJO

El Comité tuvo conocimiento, a continuación, de la iniciativa de la Delegación Territorial de Segovia para llevar a cabo un estudio sobre la metodología del trabajo, que en su momento permitiría reestructurar todas las secciones de cada departamento, con una agilización del proceso que sigue la función pública.

Finalmente, el Comité fue informado de que a partir de 1989 la Delegación Territorial controlará y gestionará toda la partida presupuestaria que tenga cada Servicio, con la intención de reducir el gasto, como es intención de la Junta, aunque sin descuidar el adecuado cumplimiento de la misión encomendada a cada una de estas unidades administrativas.

EL MERCADO DE GANADOS

Nueva subida del porcino

El ganado porcino volvió a conocer una subida de precios, si bien en menor cuantía que la pasada semana. El alza, no obstante fue notable. 10 pesetas ganó el cebo, 7 el graso y 15 los lechones.

Mientras, el ganado vacuno se vendía con fluidez y al mismo precio que en anteriores semanas. Recordemos que sus precios son casi idénticos a los de mediados de noviembre.

El que no levanta cabeza es el ovino que ayer volvió a defraudar al ganadero no produciéndose la tradicional subida prevista a las fiestas navideñas. El futuro no es nada prometedor.

	Ptas./Kg.
PORCINO:	
Cebo selecto	172
Normal	168
Graso	168
Cerdas desvieje	105-115
Lechones selectos	295
Lechones normales	285
Canal segunda	224
VACUNO:	
Añojos extra	570
Añojos primera	515
Añojos segunda	485
Vacas extra	400
Vacas primera	345
Vacas segunda	295
Terneras de leche de menos de 130 kg	740
Terneras de leche de más de 130 kg	720
Terneras de pienso de 150/175 kg	565
Terneros de pienso de 175/200 kg	535
Terneros de vida de cruce charoles	425
Terneros vida cruce pardo	415
Terneros vida del país	350
OVINO:	
Lechal 10-12 kg.	525
Lechal 12-15 kg	485
Recental	425
Pascual	380
Grandes	300
Ovejas	55
SECTOR AGRARIO:	
Cebada dos carreras	23,70
Cebada seis carreras	23,00

NAVA DE LA ASUNCION

Se deroga el Plan General de Ordenación Urbana tras una propuesta de urgencia presentada por el alcalde

Como trasfondo, la pretensión de Molduras Samboal de instalarse en zona no industrial

AMARUARRI

Sorpresa causó, prácticamente a la mayoría de la Corporación Municipal, particularmente en la oposición, cuando el alcalde formulaba al Pleno una propuesta con carácter de urgencia, sobre la derogación del vigente Plan General de Ordenación Urbana, por considerarlo obsoleto y perjudicial a la actual dinámica de concesiones de licencias, dado que algunas de ellas se encontraban retenidas por este motivo, máxime cuando se encontraba en redacción un nuevo Plan de Ordenación Urbana, que entraría en vigor lo antes posible.

La decisión levantó la protesta del grupo de la oposición por entender que era una medida de imprevisibles consecuencias al quedar un vacío legal en tanto y cuanto se aprobara el referido Plan en proyecto y probablemente tal decisión correspondería adoptarla a instituciones supramunicipales, con lo que presuntamente se podría estar adoptando un acuerdo ilegal, el cual recurrirían para evitar las graves consecuencias que podrían derivarse de su ejecución. Después de varios intercambios de opiniones, al final la propuesta pasó a votación, saliendo adelante con el voto favorable del Grupo Demócrata Cristiano y el negativo del Grupo Socialista. Se aprobaba la derogación del Plan General de Ordenación Urbana y que se trasladara dicho acuerdo a las autoridades pertinentes para su conocimiento y efectos.

La derogación surgió como consecuencia de una anterior propuesta del Grupo Socialista, también con carácter de urgencia, referente a la no concesión de licencia de actividad industrial a la empresa Molduras Samboal por estar ubicada en una zona donde lo prohibía el Plan General de Ordenación Urbana derogado. Estos ediles pedían se denegara la licencia de actividad industrial solicitada en esta zona concreta, puesto que el mencionado Plan de Ordenación la calificaba como zona residencial modesta y por ello se otorgara en otra zona donde esta dificultad no existiera. Los concejales socialistas manifestaban también su total apoyo a todas las iniciativas de implantación de industrias en la localidad que generaran puestos de trabajo, algo que debería hacerse de forma racional y en los lugares permitidos.

De forma muy somera también se aludió a los problemas existentes en torno a la empresa Molduras Samboal, ampliamente divulgados por los medios informativos y que, en cierta forma se teme, se puedan trasladar a este municipio tras la pretensión de la empresa de desarrollar aquí una sección de su actividad industrial, que en la actualidad ocupa a unos cuatro trabajadores.

De momento la referida licencia municipal de licencia industrial se encuentra en periodo de exposición al público por encontrarse afectada por el Reglamento de Actividades Nocivas, Insalubles y Peligrosas, circunstancia que originó la propuesta de condicionar su concesión.

NAVALMANZANO

Curso de baile por sevillanas

DOROTEO GOMEZ GONZALEZ

Se proyecta para las vacaciones de las próximas fiestas de Navidad, realizar un cursillo sobre danzas por sevillanas que tendrá lugar en el local apropiado de esta localidad, impartido por el titular en actividades del baile, Iván Garzón, residente en el pueblo de Navas de Oro, y descendiente de una familia aficionada a la música, tanto de cuerda como de viento.

Para tomar parte en dicha actividad se han presentado cerca de veinte jóvenes del género femenino, que darán por finalizado al terminar las referidas vacaciones y es de esperar lo terminen con total aprovechamiento y sirva como estímulo en el aspecto cultural y artístico entre toda la población.

La referida actividad ha despertado la natural expectación entre las personas aficionadas al folklore nacional, dado que hasta la fecha nunca se conoció esta clase de baile por estas latitudes, esperando cunda el interés entre la juventud para organizar actos de la naturaleza señalada o de otras similares para mayor deleite de los habitantes del pueblo tanto jóvenes como mayores.

Motor Segovia, S. A.
Polígono Industrial. C/ Guadarrama, 14.
Teléfono 43.71.62
40006 - Segovia

Agentes en:
CUELLAR: TOMAS AGUADO
CANTALEJO: LUIS LOBO
TUREGANO: FERMIN HERRERO
NAVA ASUNCION: JUAN MAESTRO
CARBONERO: TALLERES CARLOS
BOCEGUILLAS: AUTO-JOCA, S. L.
SAN RAFAEL: TALLERES VIMAR
SEGOVIA: TALLERES CONDADO

TRASPORTES URBANOS DE SEGOVIA, S. A.

Plaza Mayor, 8 Teléfono 43 02 28

SEGOVIA

COMUNICADO

Con motivo de las fiestas de Navidad y Fin de Año, regirán los siguientes horarios:

Días 24 y 31:
Ultimo servicio en todas las líneas y direcciones a las 20,30.

Días 25 y 1:
Primer servicio en todas las líneas y direcciones a las 11 horas.

Les rogamos disculpen las molestias al mismo tiempo que le deseamos FELIZ NAVIDAD.

M.C.D. 2022

CUELLAR

Reanudadas las actividades de la biblioteca pública

J.P.Q.

El Centro Cultural Cronista Herrera, de la Caja de Ahorros, lugar donde se ubica la Biblioteca Pública Municipal, informa que han quedado reanudadas las actividades que viene prestando desde 1980, paralizadas durante un mes a consecuencia de las obras de ampliación y adaptación de salas. Con estas obras la biblioteca tiene capacidad para ciento quince personas y un fondo bibliográfico de seis mil volúmenes.

Las obras de adaptación del centro han tenido como foco especial el acondicionamiento de dos cuevas donde quedarán los archivos del Ducado de los Alburquerque que cuenta con seiscientos ochenta y cinco carpetas de documentos, recientemente microfilmados, el del Antiguo Colegio de Niñas Huérfanas de Cuéllar y el de la Comunidad de Villa y Tierra.

PROGRAMA DE ACTIVIDADES

Además de contar con las salas de lectura, el Centro Cronista Herrera, dispone de una sala de exposiciones, a disposición de artistas plásticos durante todo el año, que recientemente contó con una muestra de óleos y pasteles de Luis Miguel Muñoz. Desde el pasado sábado hasta el próximo 12 de enero permanecerán en esta sala 126 fotografías en blanco y negro y color de diversos autores presentadas al VIII Concurso Fotográfico Flora y Fauna de Castilla y León que organiza la Asociación Cultural Las Torres.

En otra de las salas del Centro se desarrollará un curso de contabilidad agraria, patrocinado por la Confederación Hidrográfica del Duero. También habrá proyecciones de películas infantiles durante el periodo de vacaciones escolares de Navidad.

CARBONERO EL MAYOR

El Colegio Público celebró un festival navideño

DIONISIO ESCUDERO

Como colofón a esta época final lectiva, los cientos de alumnos de este centro de E.G.B. han celebrado en la iglesia parroquial un festival navideño, con temática propia de los días que se avecinan.

Los alumnos de 8.º curso pusieron en escena el Auto de los Reyes Magos, que junto a la categoría del estilo del templo gótico-barroco), el colorido del vestuario hicieron las delicias de los asistentes, participaron casi 50 muchachos en la puesta en escena.

Los distintos cursos fueron exponiendo romances, alegorías y cantando villancicos —de Preescolar al Ciclo Superior—, para cerrar el acto el Grupo de Música del Centro interpretó los villancicos que llevó a la Muestra de Fuentepelayo y que después también se oyeron en la IV Muestra Provincial de Villancicos de Carbonero el Mayor—Llega la Navidad y la Virgen tenía sed—, en el aspecto instrumental interpretaron: Noche de Paz y Adeste Fideles.

Fueron noventa minutos dignos de destacar por la categoría de unos y gran ilusión de otros de hacer las cosas bien.

Esperemos que para el próximo curso el Ayuntamiento haya finalizado la construcción del nuevo Centro Municipal de Cultura, donde una de las dependencias será un salón-auditorio con capacidad para 400 butacas, y de esta forma poder contar con un local apropiado para actividades culturales extraescolares, dado que el Colegio Público no cuenta con este tipo de instalaciones.

UN MILLON SETECIENTAS CINCUENTA MIL RAZONES PARA ENAMORARSE DE ESTE AUTOMOVIL

Si todavía no ha logrado enamorarse definitivamente de un automóvil, ahora tiene la oportunidad de hacerlo.

Por Gama: Eligiendo cualquiera de sus tres modelos, LX, SYMBOL y TURBO DIESEL, de 1.498, 1.585 y 1.929 c.c., respectivamente.

Por Prestaciones: Beneficiándose de la tecnología Lancia experimentada en el mundo de la alta competición. Tecnología ganadora que permite al Prisma alcanzar una velocidad superior a los 185 km/h. de forma equilibrada.

Por Equipamiento: Servodirección - Check Panel - Cierre Centralizado - Alzacristales Eléctricos - Espejo Exterior Derecho - Tapicería Alcántara, exclusiva Lancia.

Por Confort: Disfrutando de un automóvil en el que todo resulta especialmente acogedor: total insonorización, fácil acceso a todos los mandos, confort de marcha y motorizaciones potentes y elásticas.

Por Condiciones: Aprovechando unas facilidades pensadas para usted. Con una valoración de lujo por su vehículo usado, además de unas condiciones de financiación altamente competitivas. En definitiva un trato personalizado.

LANCIA PRISMA SE HACE QUERER

Prisma 1.5 LX	1.498 c.c.	80 CV
Prisma SYMBOL	1.585 c.c.	108 CV
Prisma TURBO DIESEL	1.929 c.c.	80 CV

GRUPO BARRO

LANCIA PRISMA, desde 1.750.000 ptas. P.V.P.

LANCIA

DEMYCAUTO, S. A.
Guadarrama, 15. 40006 SEGOVIA. Tel. (911) 42 20 08

El Club de la Tercera Edad prepara las fiestas

Desde hoy y hasta el próximo día 3 de enero de 1989, en el Hogar del Pensionista de esta localidad se han programado una serie de actos y fiestas que exaltarán los días vacacionales de la localidad.

Hoy habrá una conferencia-coloquio sobre el tema «El consumo de los productos navideños», precedido de un vino español; se entregarán los premios de los campeonatos celebrados en fechas pasadas. Los ganadores fueron: En mus, Eugenio Herrero Arévalo y Mariano Rubio Rincón; en tute, Mariano Pascual García y Eugenio Herrero Arévalo; en brisca, Eugenio Herrero Arévalo, Mariano Rubio Rincón y Fidel Domingo García; en calva, Modesto Arévalo Arévalo y Florencio Pascual Rubio, y en chite, Isidro Sancho Pascual y Francisco Arévalo Gil. Este acto finalizará con la actuación de los grupos de paloteo y danza.

El día 28 de diciembre, habrá un baile que amenizará la orquesta Montecarlo, con invitación general a pastas y turrones, y el día 3 de enero se celebrará la «Fiesta del Abuelo», con obsequio de caramelos y sorteo de regalos entre los nietos de los asistentes.

El día 24, el que se anime podrá asistir a la tradicional «misa del gallo» que tradicionalmente se celebra en la iglesia de San Juan, a las 12 de la noche.

M.C.D. 2022

Alta participación en las elecciones presidenciales argelinas

Argel.— El porcentaje de participación en las elecciones presidenciales argelinas rebasa el 80 por ciento, a la hora del cierre de los colegios, según indicaciones recogidas en el Ministerio del Interior.

El índice de participación en Argel era, a las seis de la tarde, hora local (17,00 gmt), del 63,38 por ciento, superior en un 2 por ciento al resultado del 3 de noviembre pasado, con motivo del referéndum sobre la reforma constitucional.

El porcentaje de votos en Constantina, otra de las grandes ciudades de Argelia, era, a la misma hora, del 70,69 por ciento y en Annaba del 73,11 por ciento.

Más de doce millones de electores han sido llamados a participar en estos comicios, a los que se presenta como único candidato el actual jefe del Estado Chadli Benyedid.

El mandato presidencial es de cinco años y coincide con la celebración de congresos ordinarios del «Frente de Liberación Nacional», única formación política legalizada en Argelia.

Fuentes del Ministerio del Interior indicaron que los comicios están transcurriendo sin incidentes en todo el país.

Benyedid fue elegido presidente de Argelia en enero de 1979, a la muerte del coronel Huari Bumedian, y reelegido en 1984, en ambas ocasiones por más del noventa por ciento de los votos.

La campaña electoral, en la que no ha participado personalmente Benyedid, se ha limitado a la celebración de mítines y reuniones organizadas por el FLN y las organizaciones de masa, en las que se ha expuesto el programa de reformas económicas y políticas adoptado por el resto del congreso del partido celebrado en noviembre.

El jefe del Estado argelino acudió a votar a primeras horas de la mañana en un colegio del barrio de «Muradia», cercano a la sede de la presidencia.

Los miembros de las Fuerzas Armadas y de los diferentes servicios de orden público emitieron el miércoles su voto.

Benyedid, hombre de compromiso, se le estima capaz de frenar los impulsos de la «vieja guardia» del régimen y de otros sectores antirreformistas, para imponer una mayor liberalización, tal y como reclama la población, integrada en su mayoría por jóvenes, y hastiada de épocas de escasez y penurias.

Atentado contra la sede del Ejército de Tierra argentino

Buenos Aires.— Una bomba dañó el mediodía de ayer varios automóviles estacionados en la sede del Ejército de Tierra argentino sin que se produjeran víctimas, se informó ayer.

La bomba, cuyas características se investigan, fue arrojada desde un automóvil que pasó a gran velocidad frente al edificio «Libertador», sede del Ejército, situado a cuatro calles de la Casa de Gobierno, en pleno centro de Buenos Aires.

Guardias de seguridad militar están investigando la posible existencia de otros explosivos en la sede del Ejército.

El atentado se produjo un día después de que el presidente Raúl Alfonsín ratificara ante la asamblea legislativa que no promulgará amnistía para los militares involucrados en delitos represivos, una de las exigencias de los oficiales del Ejército que se sublevaron a comienzos de mes encabezados por el coronel Mohamed Alí Seineldín.

La rebelión de Seineldín, que finalizó hace 18 días, fue seguida del pase a retiro del jefe del Estado Mayor, general José Dante Caridi, y de otros cinco jefes del Ejército, que serán sustituídos tras la reestructuración de los mandos a cargo del nuevo titular del arma, el general Francisco Gassino.- Efe.

Independencia de Namibia

Ayer se firmó un acuerdo histórico

Naciones Unidas.— Los alcances del acuerdo firmado ayer por Angola, Cuba y Suráfrica, que conducirá a la independencia de Namibia, son interpretados de manera diferente por los tres países que coinciden, sin embargo, en que se trata de un documento histórico.

Así se puso de manifiesto en declaraciones que hicieron representantes de estas naciones en sucesivas conferencias de prensa.

Para Angola, el acuerdo significa el fin de la ayuda que el Gobierto de Pretoria brinda a los rebeldes de la UNITA (Unión Nacional para la Independencia Total de Angola), el movimiento rebelde angoleño que lucha con el apoyo surafricano y estadounidense pero no del apoyo que Luanda da al Congreso Nacional Africano (CNA).

Cuba, a su vez, lo considera la culminación exitosa de su «misión internacionalista» en el suroeste africano, adonde acudió hace trece años en ayuda del Gobierno del Movimiento para la Liberación de Angola (MPLA) tras la independencia del país.

Suráfrica, en cambio, se comprometió a cumplir con el acuerdo en lo que atañe a la «no intervención en los asuntos internos de otros países» y a suspender su respaldo a UNITA, aunque no las relaciones con esa guerrilla porque «no podemos evitar sentir simpatía por su causa».- Efe.

PANORAMICA

FILIPINAS: Veintiséis guerrilleros comunistas del Nuevo Ejército del Pueblo (NEP) y ocho soldados murieron en combates librados en los últimos cuatro días en la localidad montañesa de Lacub, provincia de Abra, a unos 350 kilómetros al norte de Manila.

JAPON: Dos grandes compañías navieras japonesas, Japan Line y Yamashita Shinnihon Steamship, anunciaron hoy viernes su fusión en términos de igualdad, efectiva a partir del próximo mes de junio. Por la fusión, Japan Line se integrará en Yamashita Shinnihon, creando un capital global de 19.600 millones de yenes (unos 157 millones de dólares).

GRUNDIG

Estas Navidades no tienen precio.

Empiece a pagar en Marzo.

En días repletos de ilusión, descubra sus mejores sonrisas. Haga realidad sus sueños, porque siempre hay algo especial para gente especial. IVARTE quiere compartir la alegría de estas fiestas con una fantástica sorpresa: REGALE EN NAVIDAD Y EMPIECE A PAGAR EN MARZO.

Estas navidades celébrelas en IVARTE.

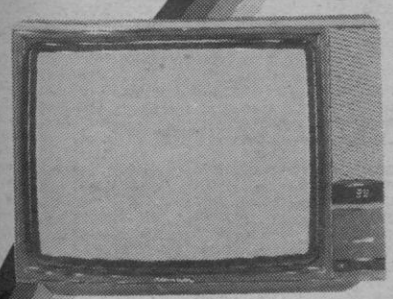

T.V. COLOR 25"
Mod. T-63-340-CTI
Pantalla extraplana, ángulos rectos
Mando distancia infrarrojos
Altavoz frontal
5.194 PTAS./MES

EQUIPO HI-FI MODULAR
Mod. 4300
30 W. R.M.S. - Giradiscos automático
Doble pletina - Cajas acústicas 3 vías
Rack - Compact disc (opcional)
5.111 PTAS./MES

T.V. COLOR 28"
Mod. M 70-490/9 - TELETEXTO
Trinorma
Pantalla extraplana, ángulos rectos
Filtro frontal contraste
Mando distancia infrarrojos
Altavoces laterales 2 × 50 W.
9.811 PTAS./MES

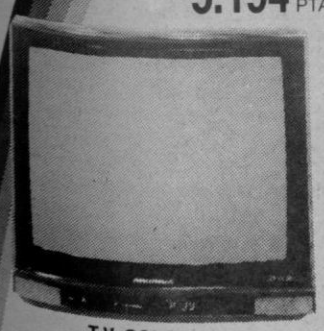

T.V. COLOR 25"
Mod. M 63-375 - TELETEXTO
Pantalla extraplana, ángulos rectos
Filtro frontal contraste
Mando distancia infrarrojos
Altavoces independientes laterales
8.079 PTAS./MES

VIDEO Mod. VS 540 - TEXT-STEREO
Teletexto incorporado
Mando distancia infrarrojos
Euroconector
7.502 PTAS./MES

Financiaciones calculadas en base a : 21 y 24 meses

Ivarte en GALERIAS

Y EN SU TIENDA DE:
SEGOVIA: Pº Ezequiel González, 39

Cato Johnson, S.A.

M.C.D. 2022

MINISTERIO DE ECONOMIA Y HACIENDA

LOTERIA NACIONAL

SORTEO EXTRAORDINARIO DE NAVIDAD

SORTEO NUM. **51** DEL AÑO 1988

LISTA DE LOS NUMEROS PREMIADOS EN CADA UNA DE LAS SETENTA Y DOS SERIES CORRESPONDIENTES AL SORTEO CELEBRADO EN MADRID EL DIA 22 DE DICIEMBRE DE 1988

Numeros — Pesetas

Unidad

00002 ... 125000

Decena

00023 ... 125000
00033 ... 125000
00035 t 125000
00083 t 125000
00094 t 125000

Centena

00135 t 125000
00178 ... 125000
00183 t 125000
00194 t 125000
00235 t 125000
00283 t 125000
00294 t 125000
00335 t 125000
00339 ... 125000
00372 ... 125000
00383 t 125000
00394 t 125000
00435 t 125000
00475 ... 125000
00483 ... 125000
00483 t 125000
00494 t 125000
00497 ... 125000
00501 ... 125000
00535 t 125000
00564 ... 125000
00566 ... 125000
00583 t 125000
00591 ... 125000
00594 t 125000
00635 t 125000
00639 ... 125000
00682 ... 125000
00683 t 125000
00694 t 125000
00735 t 125000
00774 ... 125000
00783 t 125000
00794 t 125000
00823 ... 125000
00825 ... 125000
00835 t 125000
00852 ... 125000
00853 ... 125000
00883 t 125000
00894 t 125000
00935 t 125000
00983 t 125000
00994 t 125000

Mil

01018 ... 125000
01035 t 125000
01072 ... 125000
01083 t 125000
01094 t 125000
01117 ... 125000
01135 t 125000
01183 t 125000
01185 ... 125000
01194 t 125000
01235 t 125000
01263 ... 125000
01283 t 125000
01294 t 125000
01303 ... 125000
01310 ... 125000
01335 t 125000
01383 t 125000
01391 ... 125000
01394 t 125000
01417 ... 125000
01435 t 125000
01454 ... 125000
01483 t 125000
01494 t 125000
01496 ... 125000
01535 t 125000
01583 t 125000
01594 t 125000
01606 ... 125000
01607 ... 125000
01635 t 125000
01645 ... 125000
01681 ... 125000
01683 t 125000
01694 t 125000
01735 t 125000
01783 t 125000
01786 ... 125000
01794 t 125000
01803 ... 125000
01811 ... 125000
01812 ... 125000
01818 ... 125000
01835 t 125000
01883 t 125000
01894 t 125000
01935 t 125000
01983 t 125000
01994 t 125000

Dos mil

02028 ... 125000
02035 t 125000
02083 t 125000
02094 t 125000
02128 ... 125000
02135 t 125000
02183 t 125000
02194 t 125000
02216 ... 125000
02235 t 125000
02247 ... 125000
02283 t 125000
02294 t 125000
02321 ... 125000
02335 t 125000
02338 ... 125000
02354 ... 125000
02361 ... 125000
02383 t 125000
02394 t 125000
02435 t 125000
02462 ... 125000
02468 ... 125000
02483 t 125000
02494 t 125000
02495 ... 125000
02510 ... 125000
02535 t 125000
02539 ... 125000
02583 t 125000
02594 t 125000
02635 t 125000
02683 t 125000
02686 ... 125000
02694 t 125000
02730 ... 125000
02735 t 125000
02751 ... 125000
02783 t 125000
02794 t 125000
02808 ... 125000
02835 t 125000
02849 ... 125000
02871 ... 125000
02883 t 125000
02894 t 125000
02913 ... 125000
02922 ... 125000
02935 t 125000
02983 t 125000
02990 ... 125000
02994 t 125000

Tres mil

03000 ... 125000
03005 ... 125000
03015 ... 125000
03021 ... 125000
03029 ... 125000
03035 t 125000
03079 ... 125000
03083 t 125000
03088 ... 125000
03094 t 125000
03135 t 125000
03163 ... 125000
03183 t 125000
03194 t 125000
03235 t 125000
03283 t 125000
03294 t 125000
03315 ... 125000
03335 t 125000
03383 t 125000
03394 t 125000
03410 ... 125000
03435 t 125000
03483 t 125000
03494 t 125000
03535 t 125000
03583 t 125000
03594 t 125000
03632 ... 125000
03635 t 125000
03683 t 125000
03694 t 125000
03735 t 125000
03750 ... 125000
03768 ... 125000
03783 t 125000
03794 t 125000
03818 ... 125000
03826 ... 125000
03835 t 125000
03847 ... 125000
03883 t 125000
03894 t 125000
03935 t 125000
03983 t 125000
03994 t 125000
03999 ... 125000

Cuatro mil

04035 t 125000
04045 ... 125000
04083 t 125000
04094 t 125000
04135 t 125000
04183 t 125000
04194 t 125000
04235 t 125000
04257 ... 125000
04283 t 125000
04294 t 125000
04318 ... 125000
04335 t 125000
04351 ... 125000
04361 ... 125000
04379 ... 125000
04383 t 125000
04394 t 125000
04435 t 125000
04463 ... 125000
04483 t 125000
04491 ... 125000
04493 ... 125000
04494 t 125000
04519 ... 125000
04535 t 125000
04550 ... 125000
04583 t 125000
04594 t 125000
04635 t 125000
04667 ... 125000
04683 t 125000
04694 t 125000
04716 ... 125000
04735 t 125000
04739 ... 125000
04772 ... 125000
04773 ... 125000
04783 t 125000
04794 t 125000
04835 t 125000
04855 ... 125000
04868 ... 125000
04883 t 125000
04894 t 125000
04909 ... 125000
04928 ... 125000
04930 ... 125000
04935 t 125000
04957 ... 125000
04983 t 125000
04994 t 125000

Cinco mil

05035 t 125000
05083 t 125000
05093 ... 125000
05094 t 125000
05135 t 125000
05155 ... 125000
05161 ... 125000
05183 t 125000
05194 t 125000
05217 ... 125000
05228 ... 125000
05235 t 125000
05252 ... 125000
05283 t 125000
05284 ... 125000
05294 t 125000
05324 ... 125000
05335 t 125000
05348 ... 125000
05383 t 125000
05394 t 125000
05427 ... 125000
05435 t 125000
05452 ... 125000
05483 t 125000
05494 ... 125000
05494 t 125000
05516 ... 125000
05517 ... 125000
05535 t 125000
05583 t 125000
05594 t 125000
05597 ... 125000
05635 t 125000
05683 t 125000
05694 t 125000
05728 ... 125000
05735 ... 125000
05783 t 125000
05794 t 125000
05805 ... 125000
05835 t 125000
05864 ... 125000
05883 t 125000
05894 t 125000
05895 ... 125000
05901 ... 125000
05935 t 125000
05947 ... 125000
05961 ... 125000
05983 t 125000
05994 t 125000

Seis mil

06020 ... 125000
06035 t 125000
06048 ... 125000
06083 t 125000
06094 t 125000
06135 t 125000
06174 ... 125000
06183 t 125000
06194 t 125000
06229 ... 125000
06235 t 125000
06283 t 125000
06292 ... 125000
06293 ... 125000
06294 t 125000
06335 t 125000
06351 ... 125000
06383 t 125000
06394 t 125000
06397 ... 125000
06416 ... 125000
06435 t 125000
06483 t 125000
06494 t 125000
06526 ... 125000
06535 t 125000
06577 ... 125000
06583 t 125000
06594 t 125000
06607 ... 125000
06610 ... 125000
06632 ... 125000
06635 t 125000
06657 ... 125000
06683 t 125000
06694 t 125000
06720 ... 125000
06735 t 125000
06783 t 125000
06794 t 125000
06835 t 125000
06864 ... 125000
06883 t 125000
06894 t 125000
06933 ... 125000
06935 t 125000
06983 t 125000
06994 t 125000
06995 ... 125000

Siete mil

07035 t 125000
07083 t 125000
07094 t 125000
07096 ... 125000
07135 t 125000
07145 ... 125000
07183 t 125000
07194 t 125000
07234 ... 125000
07235 t 125000
07275 ... 125000
07283 t 125000
07294 t 125000
07306 ... 125000
07334 ... 125000
07335 t 125000
07363 ... 125000
07383 t 125000
07394 t 125000
07408 ... 125000
07425 ... 125000
07427 ... 125000
07435 t 125000
07443 ... 125000
07483 t 125000
07494 t 125000
07535 t 125000
07536 ... 125000
07583 t 125000
07594 t 125000
07614 ... 125000
07615 ... 125000
07635 t 125000
07683 t 125000
07694 t 125000
07697 ... 125000
07726 ... 125000
07735 t 125000
07750 ... 125000
07768 ... 125000
07783 t 125000
07794 t 125000
07816 ... 125000
07830 ... 125000
07835 t 125000
07844 ... 125000
07852 ... 125000
07882 ... 125000
07883 t 125000
07894 t 125000
07935 t 125000
07946 ... 125000
07970 ... 125000
07983 t 125000
07988 ... 125000
07994 t 125000

Ocho mil

08035 t 125000
08083 t 125000
08094 t 125000
08135 t 125000
08183 t 125000
08194 t 125000
08200 ... 125000
08235 t 125000
08264 ... 125000
08283 t 125000
08294 t 125000
08312 t 125000
08334 ... 125000
08335 t 125000
08348 ... 125000
08383 ... 125000
08383 t 125000
08386 ... 125000
08394 t 125000
08412 ... 125000
08435 t 125000
08451 ... 125000
08465 ... 125000
08472 ... 125000
08483 t 125000
08494 t 125000
08535 t 125000
08553 ... 125000
08583 t 125000
08594 t 125000
08620 ... 125000
08635 t 125000
08643 ... 125000
08683 t 125000
08694 t 125000
08722 ... 125000
08735 t 125000
08783 t 125000
08794 t 125000
08827 ... 125000
08835 t 125000
08883 t 125000
08889 ... 125000
08894 t 125000
08916 ... 125000
08917 ... 125000
08934 ... 125000
08935 t 125000
08976 ... 125000
08983 t 125000
08994 t 125000
08998 ... 125000

Nueve mil

09003 ... 125000
09007 ... 125000
09023 ... 125000
09035 t 125000
09083 t 125000
09094 t 125000
09135 t 125000
09136 ... 125000
09165 ... 125000
09183 t 125000
09194 t 125000
09235 ... 125000
09235 t 125000
09273 ... 125000
09283 t 125000
09289 ... 125000
09294 t 125000
09335 t 125000
09342 ... 125000
09347 ... 125000
09358 ... 125000
09374 ... 125000
09383 t 125000
09394 t 125000
09435 t 125000
09483 t 125000
09494 t 125000
09535 t 125000
09583 t 125000
09588 ... 125000
09592 ... 125000
09594 t 125000
09630 ... 125000
09635 t 125000
09645 ... 125000
09683 t 125000
09684 ... 125000
09694 t 125000
09695 ... 125000
09735 t 125000
09736 ... 125000
09747 ... 125000
09783 t 125000
09794 t 125000
09835 t 125000
09857 ... 125000
09880 ... 125000
09883 t 125000
09894 t 125000
09896 ... 125000
09935 t 125000
09983 t 125000
09990 ... 125000
09994 t 125000

Diez mil

10035 t 125000
10083 t 125000
10094 ... 125000
:0094 t 125000
10135 t 125000
10138 ... 125000
10139 ... 125000
10149 ... 125000
10183 t 125000
10194 t 125000
10209 ... 125000
10235 t 125000
10280 ... 125000
10283 t 125000
10287 ... 125000
10294 t 125000
10305 ... 125000
10326 ... 125000
10335 t 125000
10337 ... 125000
10383 t 125000
10394 t 125000
10432 ... 125000
10435 t 125000
10482 ... 125000
10483 ... 125000
10484 ... 125000
10494 t 125000
10495 ... 125000
10508 ... 125000
10535 t 125000
10547 ... 125000
10558 ... **6000000**
10583 t 125000
10590 ... 125000
10594 t 125000
10635 t 125000
10666 ... 125000
10678 ... 125000
10681 ... 125000
10683 t 125000
10694 t 125000
10735 t 125000
10783 ... 125000
10783 t 125000
10794 t 125000
10825 ... 125000
10835 t 125000
10850 ... 125000
10876 ... 125000
10878 ... 125000
10883 t 125000
10894 t 125000
10904 ... 125000
10935 t 125000
10956 ... 125000
10982 ... 125000
10983 t 125000
10994 t 125000

Once mil

11016 ... 125000
11033 ... 125000
11035 t 125000
11083 t 125000
11094 t 125000
11100 ... 125000
11133 ... 125000
11135 t 125000
11139 ... 125000
11160 ... 125000
11183 t 125000
11194 t 125000
11229 ... 125000
11235 t 125000
11240 ... 125000
11244 ... 125000
11267 ... 125000
11271 ... 125000
11275 ... 125000
11283 t 125000
11294 t 125000
11335 t 125000
11383 t 125000
11394 t 125000
11435 t 125000
11449 ... 125000
11483 t 125000
11494 t 125000
11535 t 125000
11583 t 125000
11594 t 125000
11635 t 125000
11683 t 125000
11694 t 125000
11717 ... 125000
11735 ... 125000
11735 ... 125000
11783 t 125000
11794 t 125000
11835 t 125000
11850 ... 125000
11883 t 125000
11894 t 125000
11896 ... 125000
11935 t 125000
11955 ... 125000
11968 ... 125000
11983 t 125000
11994 t 125000

Doce mil

12035 t 125000
12066 ... 125000
12083 t 125000
12094 t 125000
12135 t 125000
12148 ... 125000
12179 ... 125000
12183 t 125000
12194 t 125000
12235 t 125000
12283 t 125000
12294 t 125000
12310 ... 125000
12335 t 125000
12348 ... 125000
12383 t 125000
12394 t 125000
12435 t 125000
12462 ... 125000
12481 ... 125000
12483 t 125000
12494 t 125000
12495 ... 125000
12535 t 125000
12578 ... 125000
12583 t 125000
12594 t 125000
12625 ... 125000
12635 t 125000
12652 ... 125000
12683 t 125000
12694 t 125000
12702 ... 125000
12735 t 125000
12744 ... 125000
12777 ... 125000
12779 ... 125000
12783 t 125000
12794 t 125000
12833 ... 125000
12834 ... 125000
12835 t 125000
12878 ... 125000
12883 t 125000
12894 t 125000
12897 ... 125000
12935 t 125000
12983 t 125000
12991 ... 125000
12994 t 125000

Trece mil

13035 t 125000
13043 ... 125000
13083 t 125000
13094 t 125000
13127 ... 125000
13135 t 125000
13171 ... 125000
13176 ... 125000
13177 ... 125000
13183 t 125000
13194 t 125000
13235 t 125000
13282 ... 125000
13283 t 125000
13287 ... 125000
13294 t 125000
13315 ... 125000
13335 t 125000
13341 ... 125000
13377 ... 125000
13383 t 125000
13394 t 125000
13403 ... 125000
13420 ... 125000
13426 ... 125000
13435 t 125000
13442 ... 125000
13458 ... 125000
13483 t 125000
13494 t 125000
13535 t 125000
13539 ... 125000
13575 ... 125000
13583 t 125000
13594 t 125000
13635 t 125000
13651 ... 125000
13677 ... 125000
13683 ... 125000
13683 t 125000
13694 t 125000
13735 t 125000
13764 ... 125000
13783 t 125000
13791 ... 125000
13794 t 125000
13835 t 125000
13883 t 125000
13894 t 125000
13935 t 125000
13941 ... 125000
13983 t 125000
13994 t 125000
13999 ... 125000

Catorce mil

14023 ... 125000
14035 t 125000
14043 ... 125000
14083 t 125000
14094 t 125000
14135 t 125000
14183 t 125000
14194 t 125000
14235 t 125000
14283 t 125000
14294 t 125000
14335 t 125000
14383 t 125000
14394 t 125000
14435 t 125000
14473 ... 125000
14480 ... 125000
14481 ... 125000
14483 t 125000
14494 t 125000
14513 ... 125000
14535 t 125000
14583 t 125000
14594 t 125000
14635 t 125000
14646 ... 125000
14683 t 125000
14694 t 125000
14700 ... 125000
14735 t 125000
14744 ... 125000
14754 ... 125000
14768 ... 125000
14780 ... 125000
14781 ... 125000
14783 t 125000
14794 t 125000
14800 ... 125000
14835 t 125000
14840 ... 125000
14883 t 125000
14894 t 125000
14935 t 125000
14983 t 125000
14984 ... 125000
14994 t 125000

Quince mil

15035 t 125000
15065 ... 125000
15072 ... 125000
15083 t 125000
15094 t 125000
15135 t 125000
15183 t 125000
15194 t 125000
15211 ... 125000
15235 t 125000
15243 ... 125000
15275 ... 125000
15283 t 125000
15294 t 125000
15335 t 125000
15337 ... 125000
15348 ... 125000
15383 t 125000
15394 t 125000
15435 t 125000
15483 t 125000
15484 ... 125000
15494 t 125000
15535 t 125000
15580 ... 125000
15583 t 125000
15585 ... 125000
15594 t 125000
15634 ... 125000
15635 t 125000
15647 ... 125000
15660 ... 125000
15683 t 125000
15694 t 125000
15722 ... 125000
15735 t 125000
15783 t 125000
15794 t 125000
15811 ... 125000
15834 ... 125000
15835 t 125000
15883 t 125000
15891 ... 125000
15894 t 125000
15935 t 125000
15983 t 125000
15994 t 125000

Dieciséis mil

16032 ... 125000
16035 t 125000
16054 ... 125000
16083 t 125000
16094 t 125000
16097 ... 125000
16135 t 125000
16181 ... 125000
16183 t 125000
16190 ... 125000
16194 t 125000
16208 ... 125000
16217 ... 125000
16235 t 125000
16268 ... 125000
16283 t 125000
16294 ... 125000
16294 t 125000
16332 ... 125000
16335 t 125000
16383 t 125000
16394 t 125000
16426 ... 125000
16435 t 125000
16442 ... 125000
16483 t 125000
16494 t 125000
15535 t 125000
16583 t 125000
16590 ... 125000
16594 t 125000
16628 ... 125000
16635 t 125000
16683 t 125000
16694 t 125000
16704 ... 125000
16735 t 125000
16756 ... 125000
16783 t 125000
16793 ... 125000
16794 t 125000
16795 ... 125000
16823 ... 125000
16835 t 125000
16851 ... 125000
16883 t 125000
16894 t 125000
16908 ... 125000
16912 ... 125000
16935 t 125000
16983 t 125000
16994 t 125000

Diecisiete mil

17035 t 125000
17040 ... 125000
17083 t 125000
17094 t 125000
17110 ... 125000
17123 ... 125000
17135 t 125000
17164 ... 125000
17183 t 125000
17193 ... 125000
17194 t 125000
17235 t 125000
17263 ... 125000
17283 t 125000
17294 t 125000
17335 t 125000
17383 t 125000
17394 t 125000
17435 t 125000
17483 t 125000
17494 t 125000
17517 ... 125000
17527 ... 125000
17535 t 125000
17577 ... 125000
17583 t 125000
17594 t 125000
17608 ... 125000
17616 ... 125000
17635 t 125000
17654 ... 125000
17683 t 125000
17689 ... 125000
17694 t 125000
17706 ... 125000
17735 t 125000
17783 t 125000
17790 ... 125000
17794 t 125000
17835 t 125000
17844 ... 125000
17883 t 125000
17894 t 125000
17917 ... 125000
17935 t 125000
17953 ... 125000
17983 t 125000
17994 t 125000

Dieciocho mil

18030 ... 125000
18035 t 125000
18083 t 125000

> LOS PREMIOS DE ESTE SORTEO
> **CADUCAN EL 22 DE MARZO DE 1989**

18094 t 125000
18103 ... 125000
18107 ... 125000
18119 ... 125000
18135 t 125000
18183 t 125000
18194 t 125000
18220 ... 125000
18235 t 125000
18241 ... 125000
18269 ... 125000
18283 t 125000
18294 t 125000
18335 t 125000
18383 t 125000
18394 t 125000
18398 ... 125000
18415 ... 125000
18435 t 125000
18457 ... 125000
18483 t 125000
18494 t 125000
18517 ... 125000
18535 t 125000
18582 ... 125000
18583 t 125000
18594 t 125000
18619 ... 125000
18621 ... 125000
18626 ... 125000
18635 t 125000
18639 ... 125000
18665 ... 125000
18678 ... 125000
18683 t 125000
18694 t 125000
18720 ... 125000
18727 ... 125000
18735 t 125000
18753 ... 125000
18772 ... 125000
18783 t 125000
18794 t 125000
18812 ... 125000
18835 t 125000
18883 t 125000
18894 t 125000
18911 ... 125000
18935 t 125000
18963 t 125000
18994 t 125000

Diecinueve mil

19011 ... 125000
19035 t 125000
19083 t 125000
19094 t 125000
19135 t 125000
19154 ... 125000
19183 t 125000
19194 t 125000
19235 t 125000
19249 ... 125000
19260 ... 125000
19261 ... 125000
19283 t 125000
19293 ... 125000
19294 t 125000
19298 ... 125000
19309 ... 125000
19324 ... 125000
19335 t 125000
19340 ... 125000
19344 ... 125000
19365 ... 125000
19383 t 125000
19386 ... 125000
19394 t 125000
19427 ... 125000
19435 t 125000
19483 t 125000
19494 t 125000
19535 t 125000
19583 t 125000
19594 t 125000
19603 ... 125000
19632 ... 125000
19635 t 125000
19657 ... 125000
19659 ... 125000
19669 ... 125000
19683 t 125000
19691 ... 125000
19694 t 125000
19701 ... 125000
19735 t 125000
19783 t 125000
19787 ... 125000
19794 t 125000
19835 t 125000
19883 t 125000
19892 ... 125000
19894 t 125000
19916 ... 125000
19935 t 125000
19951 ... 125000
19957 ... 125000
19983 t 125000
19994 t 125000

Veinte mil

20035 t 125000
20037 ... 125000
20060 ... 125000
20083 t 125000
20094 t 125000
20127 ... 125000
20131 ... 125000
20135 t 125000
20152 ... 125000
20183 ... 125000
20183 t 125000
20185 ... 125000
20194 t 125000
20217 ... 125000
20235 t 125000
20243 ... 125000
20271 ... 125000
20283 t 125000
20294 t 125000
20301 ... 125000
20331 ... 125000
20333 ... 125000
20335 t 125000
20383 t 125000
20394 t 125000
20396 ... 125000
20397 ... 125000
20435 t 125000
20440 ... 125000
20460 ... 125000
20483 t 125000
20491 ... 125000
20494 t 125000
20534 ... 125000
20535 t 125000
20566 ... 125000
20568 ... 125000
20583 t 125000
20594 t 125000
20635 t 125000
20657 ... 125000
20667 ... 125000
20680 ... 125000
20683 t 125000
20684 ... 125000
20694 t 125000
20735 t 125000
20760 ... 125000
20783 t 125000
20794 ... 125000
20794 t 125000
20822 ... 125000
20835 t 125000
20840 ... 125000
20883 t 125000
20894 t 125000
20935 t 125000
20968 ... 125000
20971 ... 125000
20972 ... 125000
20981 ... 125000
20983 t 125000
20994 t 125000

Veintiún mil

21035 t 125000
21037 ... 125000
21042 ... 125000
21047 ... 125000
21082 ... 125000
21083 t 125000
21094 t 125000
21135 t 125000
21136 ... 125000
21149 ... 125000
21174 ... 125000
21183 t 125000
21194 t 125000
21235 t 125000
21283 t 125000
21293 ... 125000
21294 ... 125000
21297 ... 125000
21314 ... 125000
21335 t 125000
21383 t 125000
21385 ... 125000
21394 t 125000
21400 ... 125000
21406 ... 125000
21435 t 125000
21472 ... 125000
21473 ... 125000
21480 ... 125000
21483 t 125000
21494 t 125000
21499 ... 125000
21500 c 125000
21501 c 125000
21502 c 125000
21503 c 125000
21504 c 125000
21505 c 125000
21506 c 125000
21507 c 125000
21508 c 125000
21509 c 125000
21510 c 125000
21511 c 125000
21512 c 125000
21513 c 125000
21514 c 125000
21515 c 125000
21516 c 125000
21517 c 125000
21518 c 125000
21519 c 125000
21520 c 125000
21521 c 125000
21522 c 125000
21523 c 125000
21524 c 125000
21525 c 125000
21526 c 125000
21527 c 125000
21528 ... 125000
21528 c 125000
21529 c 125000
21530 c 125000
21531 c 125000
21532 c 125000
21533 c 125000
21534 c 125000
21535 c 125000
21535 t 125000
21536 c 125000
21537 c 125000
21538 c 125000
21539 c 125000
21540 c 125000
21541 c 125000
21542 c 125000
21543 c 125000
21544 c 125000
21545 c 125000
21546 c 125000
21547 c 125000
21548 c 125000
21549 c 125000
21550 c 125000
21551 c 125000
21552 c 125000
21553 c 125000
21554 c 125000
21555 c 125000
21556 c 125000
21557 c 125000
21558 c 125000
21559 c 125000
21560 c 125000
21561 c 125000
21562 c 125000
21563 c 125000
21564 c 125000
21565 c 125000
21566 c 125000
21567 c 125000
21568 c 125000
21569 c 125000
21570 c 125000
21571 c 125000
21572 c 125000
21573 c 125000
21574 c 125000
21575 c 125000
21576 c 125000
21577 c 125000
21578 c 125000
21579 c 125000
21580 c 125000
21581 c 125000
21582 c 125000
21582 a **2500000**

21583
250.000.000
DE PESETAS

21584 a **2500000**
21584 c 125000
21585 c 125000
21586 c 125000
21587 c 125000
21588 c 125000
21589 c 125000
21590 c 125000
21591 c 125000
21592 c 125000
21593 c 125000
21594 c 125000
21594 t 125000
21595 c 125000
21596 c 125000
21597 c 125000
21598 c 125000
21599 c 125000
21618 ... 125000
21635 t 125000
21663 ... 125000
21683 t 125000
21694 t 125000
21735 t 125000
21758 ... 125000
21781 ... 125000
21783 t 125000
21789 ... 125000
21794 t 125000
21821 ... 125000
21832 ... 125000
21835 t 125000
21883 t 125000
21894 t 125000
21935 t 125000
21983 t 125000
21994 t 125000

Veintidós mil

22021 ... 125000
22035 t 125000
22053 ... 125000
22083 t 125000
22094 t 125000
22126 ... 125000
22135 t 125000
22168 ... 125000
22182 ... 125000
22183 t 125000
22194 t 125000
22235 t 125000
22236 ... 125000
22277 ... 125000
22283 t 125000
22294 t 125000
22335 t 125000
22354 ... 125000
22383 t 125000
22394 t 125000
22426 ... 125000
22435 t 125000
22436 ... 125000
22483 t 125000
22492 ... 125000
22494 ... 125000
22494 t 125000
22534 ... 125000
22535 t 125000
22556 ... 125000
22583 t 125000
22594 t 125000
22604 ... 125000
22635 t 125000
22683 t 125000
22694 t 125000
22735 t 125000
22783 t 125000
22794 t 125000
22824 ... 125000
22835 t 125000
22855 ... 125000
22883 t 125000
22894 t 125000
22908 ... 125000
22910 ... 125000
22913 ... 125000
22915 ... 125000
22935 t 125000
22983 t 125000
22986 ... 125000
22994 t 125000
22995 ... 125000

Veintitrés mil

23034 ... 125000
23035 t 125000
23041 ... 125000
23083 t 125000
23094 t 125000
23111 ... 125000
23127 ... 125000
23135 t 125000
23183 t 125000
23194 t 125000
23235 t 125000
23261 ... 125000
23283 t 125000
23294 t 125000
23299 ... 125000
23329 ... 125000
23335 t 125000
23339 ... 125000
23361 ... 125000
23365 ... 125000
23383 t 125000
23386 ... 125000
23394 t 125000
23403 ... 125000
23435 t 125000
23483 t 125000
23494 t 125000
23502 ... 125000
23516 ... 125000
23535 t 125000
23583 t 125000
23586 ... 125000
23594 t 125000
23620 ... 125000
23635 t 125000
23683 t 125000
23694 t 125000
23735 t 125000
23740 ... 125000
23783 t 125000
23789 ... 125000
23794 t 125000
23799 ... 125000
23810 ... 125000
23829 ... 125000
23835 t 125000
23850 ... 125000
23857 ... 125000
23880 ... 125000
23883 t 125000
23894 t 125000
23935 t 125000
23966 ... 125000
23969 ... 125000
23983 t 125000
23994 t 125000

Veinticuatro mil

24032 ... 125000
24035 t 125000
24083 ... 125000
24083 t 125000
24094 t 125000
24097 ... 125000
24106 ... 125000
24135 t 125000
24136 ... 125000
24183 t 125000
24194 t 125000
24235 t 125000
24277 ... 125000
24283 t 125000
24294 t 125000
24335 t 125000
24383 t 125000
24394 t 125000
24420 ... 125000
24425 ... 125000
24435 t 125000
24436 ... 125000
24440 ... 125000
24458 ... 125000
24469 ... 125000
24483 t 125000
24494 t 125000
24535 t 125000
24567 ... 125000
24583 t 125000
24594 t 125000
24635 t 125000
24683 t 125000
24687 ... 125000
24694 t 125000
24704 ... 125000
24711 ... 125000
24718 ... 125000
24724 ... 125000
24735 t 125000
24783 t 125000
24794 t 125000
24823 ... 125000
24832 ... 125000
24835 t 125000
24873 ... 125000
24874 ... 125000
24883 t 125000
24887 ... 125000
24894 t 125000
24913 ... 125000
24935 t 125000
24963 ... 125000
24983 t 125000
24994 t 125000

Veinticinco mil

25004 ... 125000
25035 t 125000
25044 ... 125000
25083 t 125000
25094 t 125000
25111 ... 125000
25116 ... 125000
25135 t 125000
25153 ... 125000
25183 t 125000
25194 t 125000
25202 ... 125000
25217 ... 125000
25233 ... 125000
25235 t 125000
25252 ... 125000
25256 ... 125000
25283 t 125000
25294 t 125000
25335 t 125000
25383 t 125000
25394 t 125000
25396 ... 125000
25435 t 125000
25463 ... 125000
25470 ... 125000
25473 ... 125000
25476 ... 125000
25483 t 125000
25494 t 125000
25498 ... 125000
25515 ... 125000
25535 t 125000
25583 t 125000
25594 t 125000
25635 t 125000
25677 ... 125000
25683 t 125000
25694 t 125000
25704 ... 125000
25705 ... 125000
25735 t 125000
25774 ... 125000
25783 t 125000
25794 t 125000
25835 t 125000
25883 t 125000
25894 t 125000
25920 ... 125000
25935 t 125000
25963 ... 125000
25983 t 125000
25987 ... 125000
25994 t 125000

Veintiséis mil

26008 ... 125000
26024 ... 125000
26030 ... 125000
26035 t 125000
26050 ... 125000
26056 ... 125000
26082 ... 125000
26083 t 125000
26084 ... 125000
26094 t 125000
26116 ... 125000
26135 t 125000
26169 ... 125000
26183 t 125000
26194 t 125000
26235 t 125000
26269 ... 125000
26283 t 125000
26294 t 125000
26335 t 125000
26383 t 125000
26394 t 125000
26435 t 125000
26477 ... 125000
26483 t 125000
26494 t 125000
26517 ... 125000
26521 ... 125000
26535 t 125000
26556 ... 125000
26575 ... 125000
26583 t 125000
26594 t 125000
26635 t 125000
26683 t 125000
26694 t 125000
26735 t 125000
26757 ... 125000
26767 ... 125000
26783 t 125000
26794 t 125000
26813 ... 125000
26835 t 125000
26883 t 125000
26894 t 125000
26911 ... 125000
26916 ... 125000
26935 t 125000
26938 ... 125000
26963 ... 125000
26983 t 125000
26994 t 125000

Veintisiete mil

27019 ... 125000
27026 ... 125000
27035 t 125000
27083 t 125000
27094 t 125000
27116 ... 125000
27135 t 125000
27183 t 125000
27194 t 125000
27198 ... 125000
27234 ... 125000
27235 t 125000
27239 ... 125000
27255 ... 125000
27283 t 125000
27294 t 125000
27335 t 125000
27359 ... 125000
27372 ... 125000
27383 ... 125000
27383 t 125000
27394 t 125000
27395 ... 125000
27435 t 125000
27483 t 125000
27489 ... 125000
27493 ... 125000
27494 t 125000
27535 t 125000
27551 ... 125000
27583 t 125000
27594 t 125000
27612 ... 125000
27614 ... 125000
27618 ... 125000
27635 t 125000
27643 ... 125000
27645 ... 125000
27683 t 125000
27693 ... 125000
27694 t 125000
27735 t 125000
27738 ... 125000
27779 ... 125000
27783 t 125000
27794 t 125000
27835 t 125000
27866 ... 125000
27883 t 125000
27894 t 125000
27935 ... 125000
27935 t 125000
27975 ... 125000
27983 t 125000
27994 t 125000

Veintiocho mil

28035 t 125000
28064 ... 125000
28083 t 125000
28094 t 125000
28135 t 125000
28183 t 125000
28194 t 125000
28207 ... 125000
28235 t 125000
28244 ... 125000
28249 ... 125000
28259 ... 125000
28283 t 125000
28294 t 125000
28309 ... 125000
28335 t 125000
28383 t 125000
28394 t 125000
28435 t 125000
28468 ... 125000
28483 t 125000
28494 t 125000
28499 ... 125000
28503 ... 125000
28510 ... 125000
28535 t 125000
28553 ... 125000
28580 ... 125000
28582 ... 125000
28583 t 125000
28591 ... 125000
28594 t 125000
28635 t 125000
28640 ... 125000
28660 ... 125000
28673 ... 125000
28683 t 125000
28684 ... 125000
28689 ... 125000
28694 t 125000
28735 t 125000
28759 ... 125000
28783 t 125000
28794 ... 125000
28794 t 125000
28801 ... 125000
28820 ... 125000
28835 t 125000
28843 ... 125000
28847 ... 125000
28849 ... 125000
28858 ... 125000
28864 ... 125000
28883 t 125000
28894 t 125000
28935 t 125000
28945 ... 125000
28983 t 125000
28994 t 125000

Veintinueve mil

29015 ... 125000
29035 t 125000
29044 ... 125000
29079 ... 125000
29083 t 125000
29094 t 125000
29107 ... 125000
29135 ... 125000
29135 t 125000
29183 t 125000
29194 t 125000
29197 ... 125000
29202 ... 125000
29204 ... 125000
29206 ... 125000
29228 ... 125000
29235 t 125000
29283 t 125000
29294 t 125000
29296 ... 125000
29302 ... 125000
29335 t 125000
29342 ... 125000
29349 ... 125000
29383 t 125000
29394 t 125000
29412 ... 125000
29435 t 125000
29477 ... 125000
29483 t 125000
29494 t 125000
29496 ... 125000
29517 ... 125000
29528 ... 125000
29535 ... 125000
29535 t 125000
29571 ... 125000
29576 ... 125000
29583 t 125000
29594 t 125000
29625 ... 125000
29635 t 125000
29643 ... 125000
29683 t 125000
29694 t 125000
29735 t 125000
29749 ... 125000
29783 t 125000
29794 t 125000
29835 t 125000
29852 ... 125000
29883 t 125000
29894 t 125000
29935 t 125000
29983 t 125000
29994 t 125000
29999 ... 125000

Treinta mil

30001 ... 125000
30035 t 125000
30083 t 125000
30094 t 125000
30111 ... 125000
30135 t 125000
30183 t 125000
30190 ... 125000
30194 t 125000
30199 ... 125000
30235 t 125000
30242 ... 125000
30257 ... 125000
30283 t 125000
30294 ... 125000
30294 t 125000
30335 t 125000
30352 ... 125000
30359 ... 125000
30378 ... 125000
30383 t 125000
30394 t 125000
30407 ... 125000
30419 ... 125000
30435 t 125000
30443 ... 125000
30468 ... 125000
30483 t 125000
30494 t 125000
30504 ... 125000
30514 ... 125000
30535 t 125000
30583 t 125000
30588 ... 125000
30594 t 125000
30619 ... 125000
30629 ... 125000
30635 t 125000
30638 ... 125000
30651 ... 125000
30683 t 125000
30694 t 125000
30735 ... 125000
30735 t 125000
30751 ... 125000
30783 t 125000
30794 t 125000
30835 t 125000
30883 t 125000
30894 t 125000
30904 ... 125000
30912 ... 125000
30921 ... 125000
30925 ... 125000
30935 t 125000
30983 ... 125000
30983 t 125000
30994 t 125000

Treinta y un mil

31035 t 125000
31065 ... 125000
31083 t 125000
31094 t 125000
31105 ... 125000
31135 t 125000
31151 ... 125000
31159 ... 125000
31169 ... 125000
31183 t 125000
31194 t 125000
31235 t 125000
31240 ... 125000
31264 ... 125000
31267 ... 125000
31283 t 125000
31294 t 125000
31300 ... 125000
31315 ... 125000
31319 ... 125000
31335 t 125000
31379 ... 125000
31383 t 125000
31394 t 125000
31419 ... 125000
31422 ... 125000
31429 ... 125000
31435 t 125000
31445 ... 125000
31471 ... 125000
31483 t 125000
31489 ... 125000
31494 t 125000
31509 ... 125000
31535 t 125000
31583 t 125000
31594 t 125000
31635 t 125000
31683 t 125000
31688 ... 125000
31692 ... 125000
31694 t 125000
31702 ... 125000
31735 t 125000
31783 t 125000
31794 t 125000
31803 ... 125000
31835 t 125000
31838 ... 125000
31868 ... 125000
31883 t 125000
31894 t 125000
31935 t 125000
31983 t 125000
31994 t 125000

Treinta y dos mil

32027 ... 125000
32035 t 125000
32042 ... 125000
32069 ... 125000
32083 t 125000
32084 ... 125000
32094 t 125000
32135 t 125000
32183 ... 125000
32183 t 125000
32194 t 125000
32235 t 125000
32242 ... 125000
32283 t 125000
32286 ... 125000
32290 ... 125000
32294 t 125000
32324 ... 125000
32335 t 125000
32372 ... 125000
32383 t 125000
32394 t 125000
32398 ... 125000
32407 ... 125000
32435 t 125000
32436 ... 125000
32483 t 125000
32494 t 125000
32528 ... 125000
32535 t 125000
32545 ... 125000
32548 ... 125000
32583 t 125000
32587 ... 125000
32594 t 125000
32600 c 125000
32601 c 125000
32602 c 125000
32603 c 125000
32604 c 125000
32605 c 125000
32606 c 125000
32607 c 125000
32608 c 125000
32609 c 125000
32610 c 125000
32611 c 125000
32612 c 125000
32613 c 125000
32614 ... 125000
32614 c 125000
32615 c 125000
32616 c 125000
32617 c 125000
32618 c 125000
32619 c 125000
32620 c 125000
32621 c 125000
32622 c 125000
32623 ... 125000
32623 c 125000
32624 c 125000
32625 c 125000
32626 c 125000
32627 c 125000
32628 c 125000
32629 c 125000
32630 c 125000
32631 c 125000
32632 c 125000
32633 c 125000
32634 c 125000
32635 c 125000
32635 t 125000
32636 c 125000
32637 c 125000
32638 c 125000
32639 c 125000
32640 c 125000
32641 c 125000
32642 c 125000
32643 c 125000
32644 c 125000
32645 c 125000
32646 c 125000
32647 c 125000
32648 c 125000
32649 c 125000

NOTA. Además de los números expresados en esta lista, han sido agraciados con el reintegro de 25.000 pesetas cada uno, todos los billetes que terminen en 3, a excepción del que ha obtenido el premio mayor.

M.C.D. 2022

Numeros		Pesetas
32650	c	125000
32651	c	125000
32652	c	125000
32653	c	125000
32654	c	125000
32655	c	125000
32656	c	125000
32657	c	125000
32658	c	125000
32659	c	125000
32660	c	125000
32661	c	125000
32662	c	125000
32663	c	125000
32664	c	125000
32665	c	125000
32666	c	125000
32667	c	125000
32668	c	125000
32669	c	125000
32670	c	125000
32671	c	125000
32672	c	125000
32673	c	125000
32674		125000
32674	c	125000
32675	c	125000
32676	c	125000
32677	c	125000
32678	c	125000
32679	c	125000
32680	c	125000
32681	c	125000
32682	c	125000
32683	c	125000
32683	t	125000
32684	c	125000
32685	c	125000
32686	c	125000
32687	c	125000
32688	c	125000
32689	c	125000
32690	c	125000
32691	c	125000
32692	c	125000
32693	c	125000
32693	a	1500000
32694		**120.000.000 DE PESETAS**
32695	a	1500000
32695	c	125000
32696	c	125000
32697	c	125000
32698	c	125000
32699	c	125000
32717		125000
32727		125000
32735	t	125000
32748		125000
32771		25000000
32781		125000
32783	t	125000
32788		125000
32794	t	125000
32810		125000
32822		125000
32835	t	125000
32850		125000
32883	t	125000
32894	t	125000
32935	t	125000
32983	t	125000
32989		125000
32994		125000
32994	t	125000
Treinta y tres mil		
33035	t	125000
33050		125000
33083	t	125000
33087		125000
33089		125000
33094	t	125000
33106		125000
33135	t	125000
33183	t	125000
33190		125000
33194	t	125000
33235	t	125000
33283	t	125000
33294	t	125000
33335	t	125000
33365		125000
33383	t	125000
33394	t	125000
33431		125000
33434		125000
33435	t	125000
33483	t	125000
33494	t	125000
33531		125000
33535	t	125000
33583	t	125000
33594	t	125000
33635	t	125000
33683	t	125000
33694	t	125000
33720		125000
33725		125000
33735	t	125000
33760		125000
33783	t	125000
33794	t	125000
33835	t	125000
33883	t	125000
33884		125000
33892		125000
33894	t	125000
33913		125000
33930		125000
33935	t	125000
33956		125000
33983	t	125000
33994	t	125000
Treinta y cuatro mil		
34027		125000
34035	t	125000
34083	t	125000
34094	t	125000
34135	t	125000
34142		125000
34172		125000
34176		125000
34183	t	125000
34190		125000
34194	t	125000
34231		125000
34235	t	125000
34250		125000
34283	t	125000
34294	t	125000
34335	t	125000
34349		125000
34383	t	125000
34394	t	125000
34414		125000
34435	t	125000
34472		125000
34483	t	125000
34494	t	125000
34535	t	125000
34583	t	125000
34594	t	125000
34635	t	125000
34657		125000
34675		125000
34683	t	125000
34694	t	125000
34696		125000
34735	t	125000
34738		125000
34783	t	125000
34794	t	125000
34802		125000
34823		125000
34835	t	125000
34883	t	125000
34888		125000
34894	t	125000
34935	t	125000
34983	t	125000
34994	t	125000
Treinta y cinco mil		
35031		125000
35035	t	125000
35078		125000
35083	t	125000
35094	t	125000
35135	t	125000
35166		125000
35174		125000
35183	t	125000
35194	t	125000
35203		125000
35235	t	125000
35250		125000
35270		125000
35277		125000
35283		125000
35283	t	125000
35294	t	125000
35299		125000
35335	t	125000
35374		125000
35383	t	125000
35394	t	125000
35435	t	125000
35443		125000
35483	t	125000
35494	t	125000
35535	t	125000
35583	t	125000
35594	t	125000
35607		125000
35610		125000
35618		125000
35635	t	125000
35655		125000
35683	t	125000
35694	t	125000
35735	t	125000
35783	t	125000
35794	t	125000
35829		125000
35835	t	125000
35861		125000
35883	t	125000
35887		125000
35894	t	125000
35903		125000
35935	t	125000
35967		125000
35983	t	125000
35994	t	125000
Treinta y seis mil		
36035	t	125000
36072		125000
36083	t	125000
36094	t	125000
36135	t	125000
36177		125000
36183	t	125000
36192		125000
36194		125000
36194	t	125000
36235	t	125000
36265		125000
36283	t	125000
36294	t	125000
36335	t	125000
36361		125000
36365		125000
36383	t	125000
36394	t	125000
36407		125000
36435	t	125000
36464		125000
36483	t	125000
36494	t	125000
36499		125000
36517		125000
36526		125000
36535	t	125000
36545		125000
36559		125000
36583	t	125000
36594		125000
36635	t	125000
36683	t	125000
36692		125000
36694	t	125000
36696		125000
36723		125000
36735	t	125000
36737		125000
36748		125000
36783	t	125000
36794	t	125000
36835	t	125000
36883	t	125000
36894	t	125000
36930		125000
36935	t	125000
36965		125000
36983	t	125000
36991		125000
36994	t	125000
Treinta y siete mil		
37000		125000
37001		125000
37030		125000
37035	t	125000
37073		125000
37083	t	125000
37094	t	125000
37099		125000
37135	t	125000
37139		125000
37154		125000
37183	t	125000
37194	t	125000
37207		125000
37211		125000
37230		125000
37235	t	125000
37257		125000
37277		125000
37283	t	125000
37294	t	125000
37312		125000
37335	t	125000
37342		125000
37383	t	125000
37394	t	125000
37410		125000
37435	t	125000
37452		125000
37466		125000
37483	t	125000
37494	t	125000
37535	t	125000
37583	t	125000
37594	t	125000
37635	t	125000
37678		125000
37683	t	125000
37686		125000
37694	t	125000
37724		125000
37735	t	125000
37738		125000
37765		125000
37783	t	125000
37787		125000
37788		125000
37794	t	125000
37835	t	125000
37840		125000
37883	t	125000
37894	t	125000
37907		125000
37935	t	125000
37957		125000
37983	t	125000
37994	t	125000
37996		125000
Treinta y ocho mil		
38035	t	125000
38083	t	125000
38094	t	125000
38107		125000
38133		125000
38135	t	125000
38176		125000
38183	t	125000
38190		125000
38191		125000
38194	t	125000
38217		125000
38235	t	125000
38258		125000
38283	t	125000
38294	t	125000
38335	t	125000
38383	t	125000
38394	t	125000
38435	t	125000
38460		125000
38470		125000
38473		125000
38483	t	125000
38494	t	125000
38526		125000
38535		125000
38583	t	125000
38594	t	125000
38635	t	125000
38639		125000
38683	t	125000
38694	t	125000
38720		125000
38735	t	125000
38783	t	125000
38794	t	125000
38811		125000
38835	t	125000
38869		125000
38883	t	125000
38894	t	125000
38910		125000
38934		125000
38935	t	125000
38952		125000
38983	t	125000
38994	t	125000
38998		125000
Treinta y nueve mil		
39035	t	125000
39073		125000
39083	t	125000
39094	t	125000
39135	t	125000
39161		125000
39183	t	125000
39194	t	125000
39208		125000
39235	t	125000
39251		125000
39259		125000
39283	t	125000
39294	t	125000
39325		125000
39335	t	125000
39358		125000
39381		125000
39383	t	125000
39394	t	125000
39400		125000
39435	t	125000
39482		125000
39483	t	125000
39491		125000
39494	t	125000
39535		125000
39535	t	125000
39581		125000
39583	t	125000
39594	t	125000
39635	t	125000
39665		125000
39666		125000
39683	t	125000
39694	t	125000
39706		125000
39711		125000
39735	t	125000
39765		125000
39783	t	125000
39794	t	125000
39808		125000
39835	t	125000
39838		125000
39839		125000
39883	t	125000
39894	t	125000
39935	t	125000
39953		125000
39957		25000000
39983	t	125000
39994	t	125000
Cuarenta mil		
40035	t	125000
40083	t	125000
40094	t	125000
40135	t	125000
40183	t	125000
40194	t	125000
40197		125000
40213		125000
40223		125000
40235	t	125000
40263		125000
40283	t	125000
40294	t	125000
40308		125000
40335	t	125000
40351		125000
40383	t	125000
40387		125000
40394	t	125000
40435	t	125000
40437		125000
40439		125000
40456		125000
40483	t	125000
40494	t	125000
40501		125000
40535	t	125000
40583	t	125000
40594	t	125000
40595		125000
40635	t	125000
40655		125000
40662		125000
40667		125000
40678		125000
40683	t	125000
40694	t	125000
40735	t	125000
40771		125000
40783	t	125000
40794	t	125000
40835	t	125000
40853		125000
40883	t	125000
40894	t	125000
40902		125000
40918		125000
40935	t	125000
40946		125000
40983	t	125000
40994	t	125000
40995		125000
Cuarenta y un mil		
41035	t	125000
41083	t	125000
41085		125000
41094	t	125000
41135	t	125000
41148		125000
41183	t	125000
41185		125000
41194	t	125000
41235	t	125000
41243		125000
41262		125000
41280		125000
41283	t	125000
41294	t	125000
41318		125000
41335	t	125000
41349		125000
41351		125000
41367		125000
41378		125000
41383	t	125000
41394	t	125000
41420		125000
41435	t	125000
41443		125000
41483	t	125000
41494	t	125000
41535	t	125000
41583	t	125000
41594	t	125000
41618		125000
41634		125000
41635	t	125000
41660		125000
41666		125000
41683	t	125000
41694	t	125000
41719		125000
41735	t	125000
41749		125000
41783	t	125000
41794	t	125000
41799		125000
41823		125000
41835	t	125000
41840		125000
41883	t	125000
41894	t	125000
41935	t	125000
41955		125000
41983	t	125000
41994	t	125000
41997		125000
Cuarenta y dos mil		
42012		125000
42018		125000
42033		125000
42035	t	125000
42046		125000
42047		125000
42083	t	125000
42084		125000
42094	t	125000
42135	t	125000
42183	t	125000
42194	t	125000
42217		125000
42232		6000000
42235	t	125000
42270		125000
42283	t	125000
42294	t	125000
42315		125000
42327		125000
42335	t	125000
42351		125000
42368		125000
42372		125000
42383	t	125000
42394	t	125000
42435	t	125000
42469		125000
42483	t	125000
42494	t	125000
42529		125000
42535	t	125000
42567		125000
42583	t	125000
42584		125000
42594	t	125000
42620		125000
42635	t	125000
42649		125000
42683		125000
42683	t	125000
42687		125000
42694	t	125000
42735	t	125000
42743		125000
42751		125000
42783	t	125000
42794	t	125000
42835	t	125000
42842		125000
42858		125000
42871		125000
42883	t	125000
42894	t	125000
42915		125000
42933		125000
42935	t	125000
42983	t	125000
42994	t	125000
Cuarenta y tres mil		
43010		125000
43035	t	125000
43067		125000
43083	t	125000
43094	t	125000
43127		125000
43135		125000
43173		125000
43174		125000
43183	t	125000
43194	t	125000
43223		125000
43235	t	125000
43257		125000
43283	t	125000
43292		125000
43294	t	125000
43335	t	125000
43374		125000
43383	t	125000
43394	t	125000
43407		125000
43435	t	125000
43483	t	125000
43494	t	125000
43504		125000
43508		125000
43512		125000
43518		125000
43519		125000
43535	t	125000
43583	t	125000
43594	t	125000
43635	t	125000
43650		125000
43683	t	125000
43687		125000
43694	t	125000
43735	t	125000
43736		125000
43783	t	125000
43794	t	125000
43800		125000
43835	t	125000
43871		6000000
43883	t	125000
43894	t	125000
43917		125000
43935	t	125000
43972		125000
43976		125000
43983	t	125000
43984		125000
43994	t	125000
Cuarenta y cuatro mil		
44009		125000
44035	t	125000
44083	t	125000
44094	t	125000
44118		125000
44135	t	125000
44136		125000
44183	t	125000
44185		125000
44186		125000
44187		125000
44194	t	125000
44235	t	125000
44270		125000
44283	t	125000
44294	t	125000
44295		125000
44302		125000
44335		125000
44335	t	125000
44357		125000
44360		125000
44383	t	125000
44388		125000
44394	t	125000
44396		125000
44435	t	125000
44483		125000
44483	t	125000
44494	t	125000
44514		125000
44535	t	125000
44563		125000
44564		125000
44581		125000
44583	t	125000
44594	t	125000
44608		125000
44635	t	125000
44654		125000
44655		125000
44683	t	125000
44694	t	125000
44735	t	125000
44736		125000
44743		125000
44783	t	125000
44794	t	125000
44835	t	125000
44859		125000
44877		125000
44883	t	125000
44894	t	125000
44935		125000
44935	t	125000
44976		125000
44983	t	125000
44984		125000
44994	t	125000
Cuarenta y cinco mil		
45009		125000
45010		125000
45030		125000
45031		125000
45035	t	125000
45062		125000
45083	t	125000
45094	t	125000
45126		125000
45135	t	125000
45183	t	125000
45194	t	125000
45212		125000
45213		125000
45235	t	125000
45258		125000
45262		125000
45267		125000
45278		125000
45283	t	125000
45294	t	125000
45335	t	125000
45383	t	125000
45394	t	125000
45417		125000
45435	t	125000
45483	t	125000
45494	t	125000
45535		125000
45535	t	125000
45583	t	125000
45594	t	125000
45616		125000
45635	t	125000
45683	t	125000
45694	t	125000
45725		125000
45735	t	125000
45782		125000
45783	t	125000
45794	t	125000
45835	t	125000
45839		125000
45864		125000
45883	t	125000
45894	t	125000
45935	t	125000
45941		125000
45964		125000
45983	t	125000
45994	t	125000
Cuarenta y seis mil		
46030		125000
46035	t	125000
46045		125000
46048		125000
46067		125000
46083	t	125000
46094	t	125000
46135	t	125000
46143		125000
46144		125000
46154		125000
46183	t	125000
46194	t	125000
46231		125000
46235	t	125000
46253		125000
46278		125000
46283	t	125000
46294	t	125000
46309		125000
46333		125000
46335	t	125000
46347		125000
46372		125000
46375		125000
46383	t	125000
46394	t	125000
46425		125000
46435	t	125000
46482		125000
46483	t	125000
46494	t	125000
46535		125000
46535	t	125000
46563		125000
46583	t	125000
46594	t	125000
46601		125000
46613		125000
46630		125000
46635	t	125000
46640		125000
46683	t	125000
46694	t	125000
46704		125000
46735	t	125000
46764		125000
46771		125000
46782		125000
46783	t	125000
46794	t	125000
46823		125000
46835	t	125000
46846		125000
46858		125000
46883	t	125000
46888		125000
46893		125000
46894	t	125000
46912		125000
46930		125000
46935	t	125000
46964		125000
46983	t	125000
46994	t	125000
Cuarenta y siete mil		
47024		125000
47035	t	125000
47076		125000
47083	t	125000
47094	t	125000
47132		125000
47135	t	125000
47153		125000
47183	t	125000
47194	t	125000
47235	t	125000
47252		125000
47257		125000
47259		125000
47283	t	125000
47290		125000
47294	t	125000
47335	t	125000
47355		125000
47383	t	125000
47393		125000
47394	t	125000
47410		125000
47435	t	125000
47474		125000
47483	t	125000
47485		125000
47487		125000
47494	t	125000
47535		125000
47535	t	125000
47567		125000
47583	t	125000
47594	t	125000
47609		125000
47635	t	125000
47683	t	125000
47694	t	125000
47729		125000
47735	t	125000
47783	t	125000
47794	t	125000
47800		125000
47825		125000
47835	t	125000
47877		125000
47883	t	125000
47894	t	125000
47911		125000
47921		125000
47935	t	125000
47936		125000
47983	t	125000
47994	t	125000
Cuarenta y ocho mil		
48035	t	125000
48063		125000
48083	t	125000
48094	t	125000
48106		125000
48108		125000
48119		125000
48135	t	125000
48156		125000
48174		125000
48183	t	125000
48188		125000
48194	t	125000
48235	t	125000
48241		125000
48248		125000
48283	t	125000
48294	t	125000
48299		125000
48314		125000
48335	t	125000
48343		125000
48360		125000
48372		125000
48383	t	125000
48394	t	125000
48430		125000
48435		125000
48483	t	125000
48494	t	125000
48519		125000
48535	t	125000
48583	t	125000
48594	t	125000
48614		125000
48634		125000
48635	t	125000
48683	t	125000
48694	t	125000
48735	t	125000
48783	t	125000
48794	t	125000
48815		125000
48835		125000
48839		125000
48883	t	125000
48894	t	125000
48935	t	125000
48961		125000
48981		125000
48983	t	125000
48984		125000
48994	t	125000
Cuarenta y nueve mil		
49025		125000
49035	t	125000
49071		125000
49083	t	125000
49094	t	125000
49135	t	125000
49143		125000
49161		125000
49183	t	125000
49189		125000
49194		125000
49194	t	125000
49235	t	125000
49283	t	125000
49294	t	125000
49335	t	125000
49383	t	125000
49394	t	125000
49424		125000
49435	t	125000
49474		125000
49483	t	125000
49488		125000
49494	t	125000
49511		125000
49535	t	125000
49557		125000
49583	t	125000
49594	t	125000
49623		125000
49627		125000
49635	t	125000
49640		125000
49683	t	125000
49690		125000
49694	t	125000
49735	t	125000
49783	t	125000
49794	t	125000
49820		125000
49831		125000
49835	t	125000
49838		125000
49883	t	125000
49894	t	125000
49935	t	125000
49983	t	125000
49994	t	125000
Cincuenta mil		
50028		125000
50035	t	125000
50048		125000
50071		125000
50083	t	125000
50094	t	125000
50098		125000
50114		125000
50135	t	125000
50142		125000
50183	t	125000
50194	t	125000
50235	t	125000
50262		125000
50283	t	125000
50294	t	125000
50312		125000
50321		125000
50335	t	125000
50377		125000
50383	t	125000
50394	t	125000
50435	t	125000
50451		125000
50483	t	125000
50494	t	125000
50507		125000
50511		125000
50535	t	125000
50538		125000
50583	t	125000
50594	t	125000
50608		125000
50635	t	125000
50683	t	125000
50694	t	125000
50695		125000
50696		125000
50735	t	125000
50783	t	125000
50794	t	125000
50800		125000
50804		125000
50813		125000
50835	t	125000
50877		125000
50883	t	125000
50889		125000
50892		125000
50894	t	125000
50913		125000
50935	t	125000
50983	t	125000
50994	t	125000
Cincuenta y un mil		
51035	t	125000
51044		125000
51078		125000
51083	t	125000
51094	t	125000
51135	t	125000
51136		125000
51140		125000
51183	t	125000
51194	t	125000
51235	t	125000
51258		125000
51277		125000
51283	t	125000
51294	t	125000
51326		125000
51335	t	125000
51383	t	125000
51394	t	125000
51427		125000
51435	t	125000
51464		125000
51483	t	125000
51494	t	125000
51506		125000
51528		125000
51535	t	125000
51583	t	125000
51594	t	125000
51635	t	125000
51637		125000
51642		125000
51657		125000
51683	t	125000
51694	t	125000
51735	t	125000
51736		125000
51783	t	125000
51788		125000
51794	t	125000
51797		125000
51803		125000
51813		125000
51835	t	125000
51883	t	125000
51894	t	125000
51924		125000
51935	t	125000
51983	t	125000
51994	t	125000
Cincuenta y dos mil		
52002		125000
52035	t	125000
52064		125000
52083	t	125000
52084		125000
52089		125000
52094	t	125000
52105		125000
52134		125000
52135	t	125000
52178		125000
52183	t	125000
52194	t	125000
52235	t	125000
52254		125000
52283	t	125000
52294	t	125000
52325		125000
52335	t	125000
52364		125000
52369		125000
52383	t	125000
52394	t	125000
52435	t	125000
52483	t	125000
52494	t	125000
52528		125000
52535	t	125000
52582		125000
52583	t	125000
52594	t	125000
52635	t	125000
52666		125000
52683	t	125000
52694	t	125000
52735	t	125000
52748		125000
52751		125000
52780		125000
52783	t	125000
52794	t	125000
52835	t	125000
52841		125000
52883		125000
52883	t	125000
52894		125000
52894	t	125000
52905		125000
52935	t	125000
52983	t	125000
52985		125000
52994	t	125000
52996		125000
Cincuenta y tres mil		
53022		125000
53035	t	125000
53051		125000
53062		125000
53083	t	125000
53094	t	125000
53106		125000
53135	t	125000
53183	t	125000
53194	t	125000
53220		125000
53235	t	125000
53257		125000
53283	t	125000
53294	t	125000
53299		125000
53335	t	125000
53344		125000
53371		125000
53383	t	125000
53394	t	125000
53435	t	125000
53459		125000
53466		125000
53474		125000
53483	t	125000
53494	t	125000
53506		125000
53535	t	125000
53583	t	125000
53594	t	125000
53635	t	125000
53683	t	125000
53694	t	125000
53735	t	125000
53746		125000
53783	t	125000
53794	t	125000
53835	t	125000
53845		125000
53849		125000
53883	t	125000
53894	t	125000
53904		125000
53911		125000
53932		125000
53935	t	125000
53970		125000
53983	t	125000
53994	t	125000
Cincuenta y cuatro mil		
54014		125000
54035	t	125000
54038		125000
54063		125000
54083	t	125000
54090		125000
54094	t	125000
54098		125000
54135	t	125000
54181		125000
54183	t	125000
54194	t	125000
54235	t	125000
54245		125000
54275		125000
54283	t	125000
54294	t	125000
54318		125000
54335	t	125000
54339		125000
54340		125000
54383	t	125000
54394	t	125000
54435	t	125000
54482		125000
54483	t	125000
54494	t	125000
54509		125000
54517		125000
54535	t	125000
54543		125000
54583	t	125000
54594	t	125000
54604		125000
54620		125000
54635	t	125000
54679		125000
54681		125000
54683	t	125000
54694	t	125000
54701		125000
54717		125000
54723		125000
54735	t	125000
54762		125000
54783	t	125000
54794	t	125000
54835	t	125000
54883	t	125000
54894	t	125000
54935	t	125000
54963		125000
54983	t	125000
54990		125000
54994	t	125000
Cincuenta y cinco mil		
55015		125000
55022		125000
55035	t	125000
55083	t	125000
55094	t	125000
55126		125000
55135	t	125000
55139		125000
55183	t	125000
55184		125000
55188		125000
55194	t	125000
55235	t	125000
55283	t	125000
55294	t	125000
55310		125000
55312		125000
55326		125000
55335	t	125000
55382		125000
55383	t	125000
55386		125000
55394	t	125000
55419		125000
55420		125000
55423		125000
55432		125000
55435	t	125000
55436		125000
55442		125000
55466		125000
55483	t	125000
55494	t	125000
55502		125000
55535	t	125000
55583	t	125000
55584		125000
55594	t	125000
55635	t	125000
55642		125000
55649		125000
55683	t	125000
55688		125000
55690		125000
55694	t	125000
55704		125000
55718		125000
55735	t	125000
55755		125000
55779		125000
55783	t	125000
55791		125000
55792		125000
55794	t	125000
55835	t	125000
55878		125000
55883		125000
55894	t	125000
55928		125000
55935	t	125000
55976		125000
55983	t	125000
55994	t	125000
Cincuenta y seis mil		
56035	t	125000
56060		125000
56083	t	125000
56094	t	125000
56124		125000
56135	t	125000
56155		125000
56174		125000
56176		125000
56183	t	125000
56188		125000
56194	t	125000
56235	t	125000
56257		125000
56283	t	125000
56284		125000
56294	t	125000
56335	t	125000
56383	t	125000
56394	t	125000
56431		125000
56435	t	125000
56483	t	125000
56494	t	125000
56535	t	125000
56573		125000
56583	t	125000
56594	t	125000
56595		125000
56600		125000
56635		125000
56635	t	125000
56641		125000
56669		125000
56683	t	125000
56694	t	125000
56705		125000
56735	t	125000
56783	t	125000
56794	t	125000
56808		125000
56810		125000
56823		125000
56835	t	125000
56848		125000
56883	t	125000
56894	t	125000
56912		125000
56935	t	125000
56942		125000
56943		125000
56983	t	125000
56994	t	125000
Cincuenta y siete mil		
57035	t	125000
57060		125000
57061		125000
57083	t	125000
57094	t	125000
57095		125000
57135	t	125000
57183	t	125000
57194	t	125000
57235	t	125000
57239		125000
57283	t	125000
57292		125000
57294	t	125000
57335	t	125000
57336		125000
57359		125000
57369		125000
57383	t	125000
57394	t	125000
57435	t	125000
57463		125000
57483	t	125000
57494	t	125000
57535	t	125000
57541		125000
57559		125000
57583	t	125000
57594	t	125000
57630		125000
57635	t	125000
57643		125000
57683	t	125000
57687		125000
57694	t	125000
57717		125000
57735	t	125000
57768		125000
57783	t	125000
57784		125000
57794		125000
57794	t	125000
57835	t	125000
57873		125000
57883	t	125000
57894	t	125000
57904		125000
57935	t	125000
57963		125000
57983	t	125000
57994	t	125000
Cincuenta y ocho mil		
58035	t	125000
58050		125000
58059		125000
58083	t	125000
58092		125000
58094	t	125000
58110		125000
58134		125000
58135	t	125000
58136		125000
58183	t	125000
58190		125000
58194	t	125000
58235	t	125000
58241		125000
58278		125000
58283	t	125000
58294	t	125000
58304		125000
58335	t	125000
58383	t	125000
58394	t	125000
58435	t	125000
58449		125000
58455		125000
58483	t	125000
58494	t	125000
58535	t	125000
58565		125000
58583	t	125000
58594	t	125000
58635	t	125000
58636		125000
58638		125000
58666		125000
58683	t	125000
58694	t	125000
58735	t	125000
58767		125000
58768		125000
58783	t	125000
58794	t	125000
58801		125000
58835	t	125000
58846		125000
58883	t	125000
58894	t	125000
58927		125000
58935	t	125000
58940		125000
58980		125000
58983	t	125000
58994	t	125000
58997		125000
58998		125000
Cincuenta y nueve mil		
59031		125000
59035	t	125000
59044		125000
59050		125000
59055		125000
59083	t	125000
59088		125000
59094	t	125000
59105		125000
59124		125000
59135	t	125000
59183	t	125000
59194	t	125000
59201		125000
59235	t	125000
59283	t	125000
59294	t	125000
59335	t	125000
59383	t	125000
59394	t	125000
59416		125000
59435	t	125000
59483	t	125000
59489		125000
59494	t	125000
59535	t	125000
59548		125000
59583	t	125000
59594	t	125000
59617		125000
59635	t	125000
59640		125000
59683	t	125000
59694	t	125000
59714		125000
59718		125000
59735	t	125000
59783	t	125000
59794	t	125000
59803		125000
59835	t	125000
59863		125000
59883	t	125000
59894	t	125000
59905		125000
59935	t	125000
59958		125000
59970		125000
59973		125000
59982		125000
59983	t	125000
59994	t	125000
Sesenta mil		
60035	t	125000
60043		125000
60083	t	125000
60094	t	125000
60135	t	125000
60155		125000
60170		125000
60183	t	125000
60194	t	125000
60211		125000
60235	t	125000
60272		125000
60283	t	125000
60294	t	125000
60335	t	125000
60338		125000
60377		125000
60383	t	125000
60394	t	125000
60413		125000
60435	t	125000
60436		125000
60483	t	125000
60494	t	125000
60520		125000
60535	t	125000
60551		125000
60583	t	125000
60594	t	125000
60635	t	125000
60652		125000
60683	t	125000
60694	t	125000
60711		125000
60735	t	125000
60739		125000
60742		125000
60758		125000
60783	t	125000
60794	t	125000
60818		125000
60835	t	125000
60874		125000
60883	t	125000
60894	t	125000
60905		125000
60915		125000
60935	t	125000
60941		125000
60977		125000
60983	t	125000
60985		125000
60990		125000
60994	t	125000
Sesenta y un mil		
61035	t	125000
61083	t	125000
61084		125000
61094	t	125000
61112		125000
61135	t	125000
61183	t	125000
61194	t	125000
61226		125000
61235	t	125000
61283	t	125000
61294	t	125000
61310		125000
61335	t	125000
61337		125000
61355		125000
61368		125000
61369		125000
61380		125000
61383	t	125000
61393		125000
61394	t	125000
61419		125000
61435	t	125000
61451		125000
61471		125000
61483	t	125000
61494	t	125000
61502		125000
61535	t	125000
61583	t	125000
61593		125000
61594	t	125000
61620		125000
61635	t	125000
61671		125000
61681		125000
61683	t	125000
61694	t	125000
61701		125000
61724		125000
61735	t	125000
61756		125000
61769		125000
61783	t	125000
61794	t	125000
61811		125000
61835	t	125000
61849		125000
61883	t	125000
61894	t	125000
61935	t	125000
61957		125000
61962		125000
61983	t	125000
61994	t	125000
Sesenta y dos mil		
62003		125000
62009		125000
62034		125000
62035	t	125000
62052		125000
62061		125000
62083	t	125000
62084		125000
62094	t	125000
62113		125000
62135	t	125000
62158		125000
62183	t	125000
62194	t	125000
62231		125000
62235	t	125000
62283	t	125000
62294	t	125000
62297		125000
62301		125000
62335	t	125000
62365		125000
62383	t	125000
62394	t	125000
62416		125000
62435		125000
62435	t	125000
62449		125000
62483	t	125000
62494	t	125000
62535	t	125000
62583	t	125000
62594	t	125000
62624		125000
62635	t	125000
62643		6000000
62683	t	125000
62694	t	125000
62735	t	125000
62738		125000
62740		125000
62783	t	125000
62794	t	125000
62829		125000
62835	t	125000
62882		125000
62883	t	125000
62894	t	125000
62912		125000
62932		125000
62935	t	125000
62941		125000
62956		125000
62983	t	125000
62994	t	125000
Sesenta y tres mil		
63010		125000
63035	t	125000
63083	t	125000
63094	t	125000
63121		125000
63135	t	125000
63163		125000
63177		125000
63183	t	125000
63194	t	125000
63204		125000
63232		125000
63235	t	125000
63251		125000
63265		125000
63283	t	125000
63294	t	125000
63335	t	125000
63371		125000
63383	t	125000
63394	t	125000
63411		125000
63419		125000
63435	t	125000
63483	t	125000
63494	t	125000
63535	t	125000
63583	t	125000
63594	t	125000
63635	t	125000
63670		125000
63681		125000
63683	t	125000
63694	t	125000
63735	t	125000
63746		125000
63783	t	125000
63794	t	125000
63816		125000
63835	t	125000
63841		125000
63853		125000
63883	t	125000
63894	t	125000
63935	t	125000
63950		125000
63970		125000
63983	t	125000
63994	t	125000
Sesenta y cuatro mil		
64031		125000
64032		125000
64035	t	125000
64060		125000
64074		125000
64083	t	125000
64094	t	125000
64135	t	125000
64180		125000
64183	t	125000
64194	t	125000
64199		125000
64232		125000
64235	t	125000
64283	t	125000
64294	t	125000
64335	t	125000
64368		125000
64383	t	125000
64394	t	125000
64435	t	125000
64483	t	125000
64494	t	125000
64522		125000
64530		125000
64535	t	125000
64548		125000
64565		125000
64583	t	125000
64594	t	125000
64635	t	125000
64652		125000
64683	t	125000
64694	t	125000
64699		125000
64721		125000
64735	t	125000
64756		125000
64783	t	125000
64794	t	125000
64798		125000
64800	c	125000
64801	c	125000
64802	c	125000
64803	c	125000
64804	c	125000
64805	c	125000
64806	c	125000
64807	c	125000
64808	c	125000
64809	c	125000
64810	c	125000
64811	c	125000
64812	c	125000
64813	c	125000
64814	c	125000
64815	c	125000
64816	c	125000
64817	c	125000
64818	c	125000
64819	c	125000
64820	c	125000
64821	c	125000
64822	c	125000
64823	c	125000
64824	c	125000
64825	c	125000
64826	c	125000
64827	c	125000
64828	c	125000
64829	c	125000
64830	c	125000
64831	c	125000
64832	c	125000
64833	c	125000
64834	c	125000
64834	a	1200000
64835		**60.000.000 DE PESETAS**
64836	a	1200000
64836	c	125000
64837	c	125000
64838	c	125000
64839	c	125000
64840	c	125000
64841	c	125000
64842		125000
64842	c	125000
64843		125000
64843	c	125000
64844	c	125000
64845	c	125000
64846	c	125000
64847	c	125000
64848	c	125000
64849	c	125000
64850	c	125000
64851	c	125000
64852	c	125000
64853	c	125000
64854	c	125000
64855	c	125000
64856	c	125000
64857	c	125000
64858	c	125000
64859	c	125000
64860	c	125000
64861	c	125000
64862	c	125000
64863	c	125000
64864	c	125000
64865	c	125000
64866	c	125000
64867	c	125000
64868	c	125000
64869	c	125000
64870	c	125000
64871	c	125000
64872	c	125000
64873	c	125000
64874	c	125000
64875	c	125000
64876	c	125000
64877	c	125000
64878		125000
64878	c	125000
64879	c	125000
64880	c	125000
64881	c	125000
64882	c	125000
64883	c	125000
64883	t	125000
64884	c	125000
64885	c	125000
64886	c	125000
64887	c	125000
64888	c	125000
64889	c	125000
64890	c	125000
64891	c	125000
64892	c	125000
64893	c	125000
64894	c	125000
64894	t	125000
64895	c	125000
64896	c	125000
64897	c	125000
64898	c	125000
64899	c	125000
64910		125000
64928		125000
64933		125000
64935	t	125000
64983	t	125000
64994	t	125000
64997		125000
Sesenta y cinco mil		
65035	t	125000
65083	t	125000
65094	t	125000
65097		125000
65135	t	125000
65141		125000
65162		125000
65183	t	125000
65185		125000
65194	t	125000
65199		125000
65206		125000
65235	t	125000
65269		125000
65283	t	125000
65294	t	125000
65335	t	125000
65348		125000
65383	t	125000
65394	t	125000
65413		125000
65416		125000
65435	t	125000
65483	t	125000
65494	t	125000
65535	t	125000
65583		125000
65583	t	125000
65594	t	125000
65603		125000
65635	t	125000
65683	t	125000
65694	t	125000
65712		125000
65735	t	125000
65783	t	125000
65794	t	125000
65832		125000
65835	t	125000
65883	t	125000
65894	t	125000
65935	t	125000
65944		125000
65983	t	125000
65994	t	125000

LOS PREMIOS DE ESTE SORTEO

CADUCAN EL 22 DE MARZO DE 1989

NOTA. Además de los números expresados en esta lista, han sido agraciados con el reintegro de 25.000 pesetas cada uno, todos los billetes que terminen en 3, a excepción del que ha obtenido el premio mayor.

Los premios a las **aproximaciones** y **centenas** de los tres primeros premios, así como a las dos últimas cifras de los tres premios mayores, están incorporados a la lista general, con las indicaciones **a, c y t**, respectivamente.
SUBVENCION A ESTABLECIMIENTOS BENEFICOS (Artículos 27 y 57 de la Instrucción de Loterías). El sorteo para adjudicar la subvención indicada queda aplazado hasta conocer el número de Establecimientos con derecho a la mencionada subvención.
Lo que se hace público para general conocimiento.

PAGO DE PREMIOS

Los premios inferiores a 500.000 pesetas por billete podrán cobrarse en cualquier Administración de Loterías.
Los iguales o superiores a dicha cifra se cobrarán necesariamente, a través de las oficinas bancarias autorizadas, directamente por el interesado o a través de Bancos o Cajas de Ahorro, y en presencia del Administrador expendedor del billete premiado.

Madrid, 22 de diciembre de 198[illegible]

PROXIMO SORTEO EXTRAORDINARIO DE «EL NIÑO»

Se celebrará el día 5 de enero de 1989, a las 12 horas, por el sistema moderno de extracciones. Constará de veintidós series de 100.000 billetes cada una.

Precios: Por billete: 20.000 pesetas. Por décimo: 2.000.
Premios: Por cada serie: 32.541. Premio mayor: 160.000.000 de pesetas.

Depósito legal M. 1 - 1965
Fábrica Nacional de Moneda y Timbre

M.C.D. 2022

Esta madrugada

Desconvocada la huelga de maquinistas de Renfe

Madrid.— El sindicato español de maquinistas y ayudantes ferroviarios (SEMAF) desconvocó esta madrugada los 56 días de huelga previstos para los próximos meses, al llegar a un acuerdo con la empresa.

Los dos primeros días de la serie de huelgas se realizaron el pasado domingo día 18 y ayer día 22, con la oposición de CC.OO y UGT que se niegan a aceptar su petición de un convenio franja para el sector.

La desconvocatoria se decidió tras la aceptación de cuatro puntos que comprenden la desconvocatoria de todas las huelgas, readmisión de los despedidos e ingreso del SEMAF en el comité general de empresa y en la mesa negociadora del VIII convenio colectivo de RENFE.— Efe

El cadáver del embajador yugoslavo será repatriado el lunes

Madrid.— El cadáver de Suroi Redzaj, embajador yugoslavo en España, será repatriado el próximo lunes, según ha declarado hoy a Efe la agregada de prensa de la Embajada.

El cuerpo de Redzaj se encuentra todavía en la residencia sanitaria de la Seguridad Social de Guadalajara, donde fue ingresado sin vida después de que ayer por la tarde sufriera un accidente en el kilómetro 47 de la carretera nacional Madrid-Barcelona, en el término de Alovera.

El embajador, que viajaba solo en su coche, regresaba a Madrid procedente de Guadalajara, donde había estado en visita privada, cuando su vehículo se estrelló contra la base de un puente.

Suroi Redzaj tenía 59 años y había sido embajador en Bolivia y Méjico, antes de hacerse cargo de la embajada de Yugoslavia en España, en enero de 1986.— Efe

bolsa de madrid

COTIZACIONES DE HOY

La Bolsa madrileña experimentó hoy una baja de 2,54 puntos, por lo que su índice general ha quedado establecido en 273,71 puntos.

En la semana el índice ha descendido 3,79 puntos, según informa Efe.

La línea de bajas afectó hoy de forma prudente a algunos valores, pero las pérdidas se hicieron más ostensibles en los sectores químicos y siderúrgicos.

Destacó con su notable descenso Telefónica, debido a sus 4,25 puntos negativos. Esta baja y la de dos de los grandes bancos hicieron que el índice general acusase con mayor fuerza su retroceso.

En petróleos, Española repite cambio y Petromed baja 3.

En eléctricas, Viesgo subió 1, Cantábrico baja 0,50, Endesa 2, Reunidas, Gas Madrid, Gas y Electricidad, Hidroeléctrica de Cataluña y Fenosa 0,25, Hidrola 1,75. Iberduero 3, Sevillana, 2.

En metálicas básicas, Hornos y Acerinox bajan 1, Nueva Montaña 1,25, Felguera 20. Alavesas sube 1.

En materiales de construcción, Asland baja 13, Asland Cataluña 12, Cristalería 50, Isalba 5, Uralita 20 y Valenciana, 1.

En químicas, Cros baja 21, Explosivos 6,50 y Nicas, 4.

En materiales de construcción, Asland baja 13, Asland Cataluña 12, Cristalería 50, Isalba 5, Uralita 20 y Valenciana 1. Valderribas sube 70 debido a su anterior posición de dinero.

En químicas, Cros baja 21, Explosivos 6,50 y Nicas, 4.

En metal mecánica, Sistemas Af repite cambio. Tubacex baja 7.

En construcción de maquinaria, Cesel baja 2. Imisa repite cambio.

En automóviles, Citroën y Nissan baja 8, Fasa 5, Santana 1.

En material de transportes, Macosa baja 1.

En alimentación, Elosúa, Savin y San Miguel repiten cambios. Cervecera sube 1,50, Tabacalera 2,50 y Frimancha 10.

En papeleras, Ence y Zubiri bajan 3. Sarrió 2. Española, Torrás y Unipapel repiten cambios.

En construcción, Dragados baja 7.

En comercio, Finanzauto y Prosegur repiten cambios.

En autopistas, Acesa baja 1 y Autopistas 0,50. Iberpistas repite cambio y Europistas sube 1,50.

En seguros, Mapfre baja 15, Fénix 20.

En inmobiliarias, Urbis baja 12 y Vallehermoso 38. Vacesa, Urba Metro e Inmobiliaria Metro repiten cambios. Prima marcó papel al cambio de 480.

En bancos, BBV baja 10, Hispano 4. Central, Banesto, Exterior, Popular y Santander repiten cambios.

Bolsa desanimada.

Euskadiko Ezquerra e Izquierda Unida piden la reforma de la Ley de Objeción de Conciencia

Madrid.— Euskadiko Ezquerra e Izquierda Unida presentarán en los próximos días en el Congreso una proposición de ley, que también apoyan MC, PNV, EA y UCD, en la que pedirán la reforma de la Ley de Objeción de Conciencia.

Los diputados Juan María Bandrés, de Euskadiko Ezquerra; Joseba Azcárraga, de Eusko Alkartasuna; PNV, Joseba Zubía; MC, Luis Recoder, y el senador de IU Antonio Romero, se reunieron ayer con el objetor de conciencia José Manuel Fierro, quien tras permanecer en prisión cinco meses fue puesto en libertad la noche del miércoles.

Según el relato del objetor, las autoridades militares ordenaron a José Manuel Fierro que una vez en libertad, tomara un tren en direccióna Irún y se incorporara a su cuartel militar para continuar el Servicio Militar, con este fin fue conducido a la estación, pero él decidió no cumplir las órdenes.

Tanto Juan María Bandrés como los restantes parlamentarios expresaron el deseo de que la puesta en libertad de José Manuel Fierro «sea definitiva y no un paréntesis», y reclamaron la atención del Gobierno en este tema.

Firmada la compra-venta del Banco Urquijo Unión

La mañana de ayer se firmó, en la sede del Banco Hispano Americano, el compromiso de compra-venta por el que el Banco Hispano Americano vende al Grupo March el Banco Urquijo Unión. Por la parte vendedora firmó el presidente de BHA, Claudio Boada, y la parte compradora estuvo representada por Carlos March, presidente de Banca March, que adquiere el 30 por ciento, y por Jaime Prohéns, presidente de Corporación Financiera Alba, que adquiere el 70 por ciento.

El precio total de la compra del paquete accionarial del Banco Hispano (96,28 por ciento del capital total del Banco Urquijo) es de 56.190 millones.

Según los términos del documento suscrito ayer, el Banco Hispano Americano adquiere al Urquijo su cartera industrial, el riesgo-país, debidamente provisionado, así como el patrimonio histórico-artístico.

En los próximos días se ultimará el acto de transferencia de las acciones y pago del precio con lo que quedará cerrada esta importante operación.

Para la Presidencia del Banco Urquijo, en esta nueva etapa que ahora se inicia, será propuesto Carlos March Delgado, quien sucederá a José María Amusátegui de la Cierva.

El primero de enero, el Banco Urquijo, conforme a los acuerdos de saneamiento de 1985, entrará en coeficientes, con lo que perderá las ventajas de que ha disfrutado estos últimos tres años y que han contribuido a su saneamiento, junto al acierto de la gestión realizada.

Según Julio Anguita

Al PCE no le bastan los «arrepentimientos» de Felipe González

Madrid.— El secretario general del Partido Comunista, Julio Anguita, considera que la intervención de Felipe González en el Congreso no fue más que «una puesta en escena para almas cándidas» que no satisfacen al PCE, partido al que no bastan, por falsos, los «arrepentimientos» del presidente del Gobierno. Los comunistas seguirán «la guerra» contra el Ejecutivo socialista para conseguir «no un giro social, sino un cambio económico y social».

Anguita calificó de «auténtico desastre» el mea culpa entonado por González en el Congreso y no cree que exista en la Moncloa propósito de la enmienda, pues para el PCE, que no le basta con «las buenas maneras», es imprescindible un cambio de política económica que el Gobierno, por lo anunciado hasta ahora, no piensa abordar.

Para el máximo dirigente comunista, sin ese cambio, lo dicho por Felipe González en el Congreso de los Diputados se queda en un «buen gesto navideño» del que Julio Anguita saca la conclusión de que el secretario general del PSOE ha optado por la «filosofía más conservadora». Sobre las reuniones a tres bandas —Gobierno, sindicatos y patronal—, Julio Anguita opina que es «una tertulia de mesa camilla amañada», porque una de las partes —la CEOE— ya está de acuerdo con el Ejecutivo.

El secretario general del PCE calificó de «muy buena» la intervención de Adolfo Suárez en el debate parlamentario y comentó al respecto que los comunistas «estamos acostumbrados a que nos pasen por la izquierda y luego aparezcan con el PSOE».

Julio Anguita, que proclamó su optimismo sobre la situación actual del partido y su futuro electoral, insistió en que Felipe González sólo ha mostrado «una actitud dialogante», pero no voluntad de cambiar de política, para lo que, a su juicio, no tiene más que seguir los mandatos y el desarrollo de la Constitución y los programas electorales socialistas de 1982 y 1986. «No hay Gobierno que haya trampeado tanto con su programa como éste, comentó el dirigente del PCE.

«Felipe González pretende que los demás se pongan a su cola. Que no cuente para ello con el Partido Comunista», dijo Anguita sobre la posibilidad de respetar desde el Parlamento las nuevas medidas de política económica que decida el Gobierno.

Nueva petición de procesamiento para Barreiro

La Coruña.– El fiscal jefe de la Audiencia Territorial de La Coruña, Antonio Couceiro Tovar, pidió al pleno que se procese al ex vicepresidente de la Junta de Galicia, José Luis Barreiro Rivas «por el presunto delito de falsedad documental», según anunció ayer el periódico «La Voz de Galicia».

La misma petición del fiscal se extiende a la funcionaria Montserrat Bolívar Chillida, que ocupaba el puesto de secretaria de la Comisión de Juego de la Junta.

Esta nueva petición de procesamiento para el ex vicepresidente de la Junta de Galicia por un presunto delito de «falsedad documental», está incluida dentro del proceso que se sigue por los presuntos delitos de prevaricación y cohecho, según explicó ayer una fuente judicial.

OMEGA SIEMPRE MARCA LOS MOMENTOS ESTELARES. LOS DE LOS JUEGOS OLIMPICOS. LOS DE LA CONQUISTA DEL ESPACIO. LOS DE LAS VIDAS LOGRADAS COMO LA SUYA. OMEGA CONSTELLATION. EL RELOJ DE SUS MOMENTOS ESTELARES.

AGENTE OFICIAL

Larumbe

JOYERIA - RELOJERIA - REGALOS

Juan Bravo, 52. Tel. 43 18 33. SEGOVIA

M.C.D. 2022

En el interrogatorio con el juez Garzón

La presunta «dama negra del GAL» reconoce su relación afectiva con Amedo

Los jueces Baltasar Garzón y Aramand Riberolles interrogaron ayer a Dominique Thomas, la presunta «asesina rubia de los GAL», encarcelada desde el 5 de julio de este año en la prisión de Gradignan, cerca de Burdeos.

Ante los dos jueces de instrucción, la mujer reconoció su relación afectiva con el subcomisario José Amedo Fouce. Asimismo, confirmó su participación, en marzo de 1985, en una comida en San Sebastián en compañía de Christian Hitier y de Amedo. Durante el almuerzo, según su declaración, unas personas sentadas en otra mesa saludaron al subcomisario. Sin embargo, Dominique Thomas no recuerda si entre esas personas se encontraban Pierre Baldes y Patrick Pironneau.

La «rubia del GAL» declaró también que había encontrado a José Amedo frente al almacén que ella tenía en Andorra y que en la relación que después sostuvo con él nunca hablaron de las «acciones de los GAL». Ante los jueces reconoció, asimismo, que poseía el número de teléfono del cuartel de la Policía de Bilbao, «pero jamás lo utilicé», aseguró.

En cuanto al hecho de que reconociese su «relación amorosa» con Amedo, Dominique Thomas dijo que «no tengo nada más que perder». Sin embargo, negó que hubiese transportado armas por solicitud de Christian Hitier desde Andorra hasta Lérida.

Durante el interrogatorio los jueces presentaron la declaración de una mujer de nacionalidad española, cuyo nombre no ha sido desvelado, pero que era una «antigua amante de Amedo». En la declaración de esta misteriosa mujer realizada ante un juez de Bayona, al parecer, se dice que «el subcomisario hablaba continuamente de Jean Labade, actualmente encarcelado en Portugal, y en quien tenía gran confianza».

Según su testimonio, en una ocasión en que Amedo y ella estaban juntos, el subcomisario le increpó diciendo: «¿Quieres saber quién es "la rubia del GAL"? Aquí está.» Entonces Amedo le mostró una fotografía en la que aparecía una mujer de unos treinta años, rubia y de cabellos lisos. La misteriosa mujer aseguró ante el juez francés que no se trataba de Dominique Thomas.

En su declaración afirmaba, además, que Amedo estaba estrechamente ligado a Alberto Martín Barrios, capitán del Ejército, secuestrado el 5 de octubre de 1983 y posteriormente asesinado por ETA. Al subcomisario le afectó mucho la pérdida de su amigo, y proyectó secuestrar en Francia a refugiados vascos con el fin de «hacer presión sobre ETA».

Asimismo, la mujer asegura en sus declaraciones que durante las actividades de los GAL el ex ministro del Interior, José Barrionuevo, estaba en constante comunicación telefónica con Amedo.

EN POCAS LINEAS

El Congreso aprobo ayer el proyecto de ley de Conservación de los Espacios Naturales de la Flora y de la Fauna Silvestres con el apoyo del Grupo Socialista y la oposición del resto de la Cámara. Los portavoces de los grupos opositores coincidieron en calificar el texto aprobado de «impresentable».

El presidente de Guinea Ecuatorial, Teodoro Obiang, realizará una visita a España los días 16 y 17 del próximo mes de enero. Durante su estancia en Madrid, Obiang será recibido por los Reyes de España, Juan Carlos y Sofía, y se entrevistarán con el presidente del Gobierno, Felipe González. La visita de Obiang contribuirá a disipar los malentendidos que existen entre España y Guinea Ecuatorial, que se hicieron más patentes el pasado mes de septiembre, cuando el jefe de Estado ecuatoriano canceló, a petición propia, una visita que iba a efectuar a Madrid para entrevistarse con Felipe González.

Un francés condenado por colaborar con ETA

Madrid.– Jean Philippe Cassabonne, un estudiante francés de 23 años, ha sido condenado por la Audiencia Nacional a seis años y un día de cárcel por colaborar con ETA cuando esta banda terrorista intentó montar su infraestructura en Andalucía, según informaron fuentes jurídicas.

Por los mismos hechos, la Audiencia ha condenado a un total de 27 años y seis meses de cárcel a Inés del Río Prada (miembro del «comando Madrid» de ETA) y a igual pena a Angel Luis Hermo Urra, en ambos casos por pertenencia a banda armada, tenencia ilícita de armas y de explosivos y falsedad en documentos oficiales y de identidad.

La detención de Cassabonne, ocurrida el 6 de julio de 1987 en Torremolinos, provocó manifestaciones y campañas de protesta por parte de sindicatos de estudiantes y profesores franceses por estimar que el procesado no tenía relación con ETA. La sentencia considera probado que Inés del Río Prada aceptó colaborar con ETA cuando se lo propuso un matrimonio conocido en octubre de 1982, para lo que se trasladó desde Pamplona a vivir en Madrid, donde alquiló pisos.

Por otra parte, Danielle Mitterrand, esposa del jefe de Estado, François Mitterrand, y el ministro de Justicia, Pierre Arpaillange, protestaron ayer contra la condena en España del francés condenado y acusado de complicidad con la organización separatista vasca ETA–Militar. En sendas declaraciones a la prensa, ambos criticaron la medida judicial y reclamaron la revisión del proceso.–Efe

EL COMERCIO DE SEGOVIA
representa calidad, confianza, garantía.
COMPRE EN SEGOVIA

SUCESOS

ESPAÑA

UN ABOGADO CONDENADO A 16 AÑOS DE CARCEL POR HOMICIDIO

Ibiza.— El abogado toledano Jerónimo Albacete fue condenado a 16 años de cárcel, 14 por homicidio y dos por abusos deshonestos, como autor de la muerte de la joven catalana Nuria Vidal, en el verano de 1987, según una sentencia de la Audiencia Provincial de Palma de Mallorca conocida hoy.

El tribunal ha aceptado que Albacete Almodóvar, de 31 años de edad, tenía sus facultades volitivas y cognitivas mermadas, pero no la intensidad de la eximente incompleta que ha dado lugar al atenuante analógico contemplado por el Código Penal.

Nuria Vidal apareció muerta y desnuda, el 22 de agosto de 1987 entre unos matorrales, junto al baluarte amurallado de San Jorge, en la parte vieja de Ibiza, cerca de la catedral.

Albacete recogió a Vidal en «auto-stop» en la madrugada del mismo día, se desvió a un lugar apartado y forzó a la joven a que le masturbara, tras lo cual la asfixió.

El abogado declaró que agredió a su víctima por reirse de su impotencia, según declaró en la vista oral celebrada el pasado jueves día 15 en el Juzgado de Instrucción número dos de Ibiza.

En ella, la acusación particular solicitó 31 años de cárcel y el fiscal 20.

La defensa, que aportó el testimonio del psiquiatra López Ibor, pidió una pena de dos años, acogiéndose a la eximente incompleta de trastorno mental transitorio y dejó a discreción del tribunal la rebaja de la pena en uno o dos grados.

La decisión final de la Audiencia Provincial fue acogida con tranquilidad por el acusado, después de la tensión que vivió en la última semana, según dijeron funcionarios de la cárcel de Ibiza.—Efe

EXTRANJERO

RESCATADAS 128 PERSONAS DE UN BUQUE INCENDIADO EN FILIPINAS

Manila.— Ochenta pasajeros y 48 tripulantes que viajaban en el buque «Doña Conchita», que se incendió hoy en aguas del centro de Filipinas próximas a la isla de Olotaya, fueron rescatados a salvo, informó un portavoz de la empresa armadora.

Horas antes de producirse el siniestro, unas 1.000 personas desembarcaron en la ciudad portuaria de New Washington, isla de Aklan, a unos 360 kilómetros al sur de Manila, señaló a Efe el director de la firma naviera, Alfredo Gothong.

Gothong confirmó que el accidente fue causado por la explosión de un cargamento de varios sacos de artefactos pirotécnicos.

El siniestro del buque, con una capacidad para 1.441 personas y 2.000 toneladas de desplazamiento, tiene lugar tres días después del primer aniversario de la mayor catástrofe de la navegación comercial en lo que va de siglo.

El 20 de diciembre de 1987, más de 3.000 personas —cifra aún no determinada con exactitud— murieron al chocar el buque «Doña Paz» con el carguero «Vector» en el centro del archipiélago.— Efe

LE ROMPIERON UN DIENTE EN VEZ DE EXTIRPARLE UN QUISTE

RFA — Therese K., un ama de casa alemana de 69 años, ingresó en el quirófano para que le extirparan un quiste de un ovario, pero cuando despertó de la anestesia le faltaba un diente y el quiste seguía en su lugar.

El diente lo perdió en una violenta pelea que se desató entre el cirujano y sus asistentes y que impidió que la operación se llevara a cabo.

Sólo semanas después de la fallida intervención, la mujer se enteró, ante un tribunal de la ciudad de Giessen, de toda la película de la trifulca que se desarrolló en torno suyo mientras dormía sobre la mesa de operaciones.

Después de cinco intentos frustrados del anestesista para introducir el tubo de respiración en la boca cerrada de la paciente, el cirujano, un médico iraní, perdió la paciencia, le arrebató el tubo y lo metió por la fuerza entre los dientes de la mujer, rompiéndole uno de los colmillos.

Bastó la observación de uno de los enfermeros de que «ya lo ha logrado» para que la impaciencia del doctor se tornara en furia, le propinaron varias bofetadas y le empujaron fuera del quirófano.

Acto seguido, los otros asistentes se negaron a seguir cooperando y la operación se suspendió.

El colérico médico, que ha sido despedido del hospital, habrá de pagar a la paciente la cantidad de 70.000 marcos (unos 40.000 dólares), multa a que le condenó el juez por lesiones corporales.—Efe

SEGOVIA HISTORIA Y LEYENDAS

Mañana...

Sábado
24
DICIEMBRE

¡Feliz Nochebuena!

EFEMERIDES NAVIDEÑAS

Mañana, 24 de diciembre, es Nochebuena. Recordemos cosas que pasaron en esta fecha de años que ya se fueron.

El 24 de diciembre de 1464, Enrique IV erigió en marquesado la villa de Cuéllar. El mismo día de 1647, Felipe IV dispuso la reglamentación de la práctica de la caza y pesca en Valsaín. La misma fecha, pero de 1860, hubo grandes inundaciones en nuestra tierra, afectando a numerosos pueblos de la provincia. Y en 1882 se fundó el Asilo de Hermanitas de los Pobres. Finalmente, un día de Navidad de 1878 fue robada la tesorería de la Administración Económica de Segovia.

Pero la Navidad siguió un día de paz y sonrisas y en todos los tiempos, a través de los siglos, ese día se repetía la misma frase que es saludo de cariño y buena voluntad: ¡Felices Pascuas!

OFRECIDO POR
De la SIERRA SEGOVIANA para Vd.
LECHE celese
¡La mejor leche!

Auténtica leche pura de las mejores vacas de la sierra segoviana
2 PREMIOS MASTER DE POPULARIDAD
NORMAL - DESNATADA
PASTERIZADA - ESTERILIZADA
El alimento más sano

M.C.D. 2022

COSAS PARA CONTAR...

JUDO: Dos campeones regionales. TAEKWONDO: Un campeón. Unami Voltar, campeón provincial juvenil de baloncesto. Mariano Muñoz, nueva aventura montañera. Jesuitinas, mal de dinero

PUNTO PRIMERO (ACLARANDO)

Ante la imposibilidad de dar un tratamiento amplio a todos los temas deportivos que tienen la actualidad, lo que supondría en su caso, contar con muchas más páginas de las que disponemos, nos limitamos a «reseñar» de forma telegráfica, algunos de los de mayor interés.

PUNTO SEGUNDO (DE FUTBOL SALA)

La última jornada habida en la liga provincial sólo contó con partidos en la Primera División. Estos fueron sus marcadores:

Droguerías Coperlín, 4; Atrio Bar, 3

Construcciones Gómez, 2; Disney Caja Segovia, 4

Unami, 6; Martín Miguel, 4

Annisa, 3; Santiuste, 2

Lieutenant, 4; Venta Magullo, 3

Suministros Eléctricos Essan 1; Bazar Japón, 2

Los Briqueros, 6; Hogar Tapicerías, 3.

Clasificación: Bazar Japón, 18 puntos; Disnei Caja Segovia, 17. Lieutenant, 14; Unami, 14. Annisa, 13. S.E. Essan, 13. Venta Magullo, 11. F. S. Santiuste, 10. Atrio Bar, 9. Hogar Tapicerías, 7. Martín Miguel, 5. Droguerías Coperlim, 4. Construcciones Gómez, 3. Los Briqueros, 1.

Los Briqueros tienen un punto menos por sanción.

Esta competición queda aplazada hasta los días 7 y 8 de enero próximo.

Los equipos de la Segunda División provincial van a tomar parte ahora, meses de enero y febrero, en un torneo que organiza el comité provincial de árbitros. Ocho serán los conjuntos participantes. Los encuentros serán dirigidos por los árbitros que terminaron con éxito el último cursillo realizado. Los arbitrajes serán gratuitos. El torneo está patrocinado por «Epocas», colaborando la Delegación Provincial. El 24 de febrero se llevará a efecto la entrega de trofeos.

Hoy, 8 tarde, en Maristas, encuentro amistoso con entrada libre, entre Caja Segovia y Selección Provincial.

PUNTO TERCERO (DE FUTBOL JUVENIL)

Dos puntos pudo lograr el Quintanar en su desplazamiento a Burgos para jugar frente a la Deportiva. Pero hubo de «conformarse» con uno. El jugador Blanco, del equipo segoviano, estuvo en plan protagonista: primero lanzó un balón al larguero y luego, por no pensar a tiempo, fue expulsado por agresión a un contrario. Jugaron por el equipo segoviano: Adolfo; Monclús, David, Doro, Angel, Ignacio, Chuchi, Alvaro, Vicente, Juanfran y Blanco. Un sólo cambio: Juanma por Monclús.

Esta tarde, a las 5 en La Albuera, los equipos de la G. Segoviana, Tercera División, y Quintanar, regional juvenil, jugarán un encuentro de carácter amistoso.

PUNTO CUARTO (DE LAS ARTES MARCIALES)

El pasado sábado tuvo lugar en Valladolid —polideportivo Huerta del Rey—, el Campeonato Autonómico, Sub-17, en el que tomaron parte 120 competidores. El Club de Judo Segovia desplazó a nueve judokas y los buenos resultados fueron evidentes. Lean:

Menos de 46 kilos: Juan Jesús Martín, medalla de oro, campeón de Castilla y León.

Menos de 55 kilos: Ricardo Antequera, medalla de plata.

Menos de 60 kilos: David Martínez Perlado, bronce.

Menos de 65 kilos: Pedro Pablo Pérez, bronce.

Tanto Juan Jesús como Ricardo, formarán parte de la selección regional que tomará parte en el Campeonato de España. Pedro Riaguas, seleccionador regional, va a llevar a efecto una concentración de los judokas clasificados para integrar la selección. Pudiera ser que tuviera efecto en Segovia.

El pasado domingo también tomaron parte judokas del citado club segoviano en el trofeo «El Castillo», en la categoría sub 19. Tanto Alberto Herrero como Ernesto González, consiguieron pasar la primera ronda, siendo eliminados en la segunda.

Otras actividades habidas en el judo regional las ofrecemos en telegrama:

3 de diciembre. Campeonato Femenino Sub-17: Celia Olmos, Gimnasio Yoshi, medalla de bronce.

4 de diciembre: Campeonato de Kyus.

Torneo reservado a aquellos judokas que aún no han logrado cinturón negro. Excelente actuación segoviana:

Menos de 56 kilos (c. Azul): campeona, Celia Olmos (Yoshi)

Más de 56 kilos (c. marrón): subcampeona: Teresa Sanz (G. Muniesa).

Hasta 71 kilos (c. naranja): subcampeón: Jesús Palencia (Aylú).

Bronce: Juan M. López (Yoshi). 4.° puesto: Juan M. Montes (Yoshi)

Categoría hasta c. Naranja: Campeón: Gregorio Peromingo (Aylú)

Bronce: Mariano Cristóbal (Yoshi)

Hasta c. azul: Bronce: Julián Jiménez (Aylú)

10 de diciembre: Campeonato de Navidad, junior-senior. Menos de 56 kilos: campeona: M.ª Luisa Muñoz (Yoshi).

Menos de 71 kilos: bronce, Daniel Arranz (Yoshi)

TAEKWONDO

También éxito de los competidores del Gimnasio Kumgang en el Campeonato Regional de Madrid.

Peso gallo: Alvaro Martín, medalla de oro (plaza para el Campeonato de España).

Peso ligero: Tomás Antolín, medalla de plata. Este competidor hubo de enfrentarse en su primer combate con Santiago Fernández, campeón de Europa, al que venció.

Sin duda, y dado el alto nivel que existe en el Taekwondo madrileño, las medallas conseguidas demuestran la excelente forma y buena preparación que tienen los competidores del Kumgang.

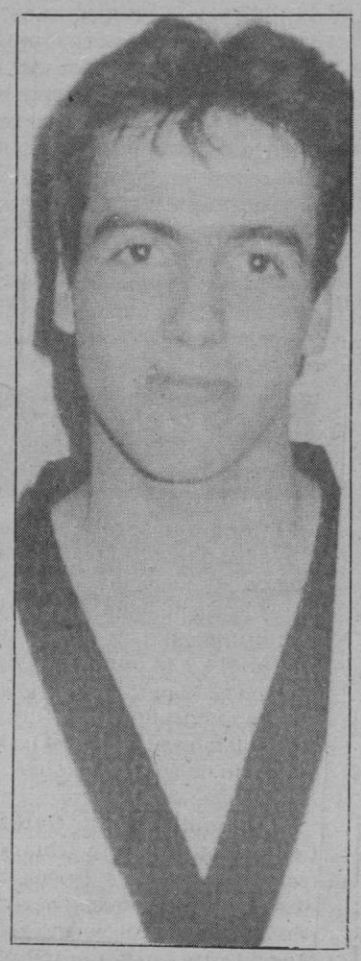

Alvaro Martín, primero en Madrid

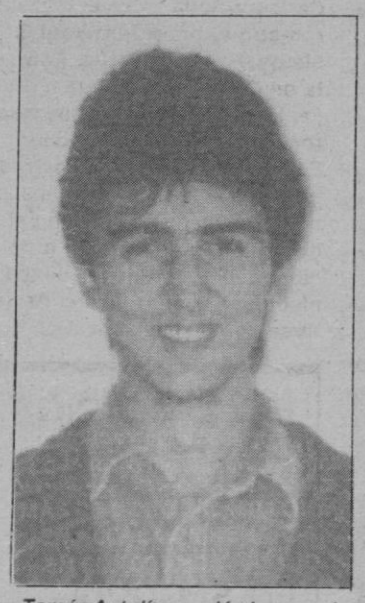

Tomás Antolín venció al campeón de Europa

PUNTO QUINTO (DEPORTE DE LA CANASTA)

Estos fueron los resultados habidos en las distintas competiciones que controla la Federación Provincial de baloncesto:

Senior

Cantimpalos, 50; Rincón Castellano, 81

Persianas Hernando, 58; Udaco G5 Centro, 64.

Europol, 89; Talleres Santiago, 42.

Talleres Santiago, 37; Auto Insa JPM., 71 (aplazado).

Clasificación: Europol, 12 puntos. Rincón Castellano, 11. Udaco G5 Centro, 11. Auto Insa JPM, 10. Cantimpalos, 8. Persianas Hernando, 7. Gil Vargas S.A., 7. Talleres Santiago, 6.

Junior

Caja Segovia, 0; Europol CBS 2 (retirado Caja Segovia).

Gestetner, 68; JPM, 84.

Clasificación: JPM, 11 puntos. Europol CBS, 9. Gestetner, 5. Caja Segovia, 3 (retirado).

Juvenil

Colegio Ione «A», 63; Unami Voltar, 71.

Colegio Ione «B», 76; Coca, 65.

Las Tres BBB JPM, 112; Restaurante José, 66.

Clasificación final: Unami Voltar, S.A, 19 puntos; Colegio Ione A, 19. Las Tres BBB JPM, 15. Uned Rest. José. 15. Colegio Ione B, 12. C.B. Coca, 10.

La competición ha terminado, proclamándose vencedor de la misma el Unami Voltar.

No tuvo que esforzarse en exceso el Europol CBS en su partido del pasado domingo frente al Talleres Santiago, de Carbonero. Aquellos consiguieron una victoria amplia y fácil, que ya en el descanso era de 50-14. Jugaron y anotaron: Europol: Porras (17), Jesús (15), J. Antón (12), Raúl (10), Sebas (9), Monjas (8), Miguel (7), Rafa (4), C. Antón (2) y López.

T. Santiago: García (15); Roberto (14), Moreno (10), Llorente (2) y Cobas (1).

La Federación Regional y su Comité de Competición, han abierto expediente a fin de averiguar las causas por las que el partido del pasado sábado entre Caja Segovia y Copreco Castilla, de Palencia, no se jugó, ya que los árbitros no acudieron y los jugadores palentinos se negaron a jugar si el partido no lo dirigían colegiados. Prometemos contar «cosas» sobre el tema.

Manolo Coloma, responsable del baloncesto femenino, continúa formando selecciones junior a nivel nacional, sin tener en cuenta para nada a las jugadoras de Jesuitinas.

Cheryl Cooke, se fue de viaje a su casa. Pasará las vacaciones navideñas en familia y todos confiamos en que regrese. Teresa Spalding, una vez concluidos los compromisos adquiridos por la Asociación de Clubes, también marchará a EE. UU. Tendrá dos días más de vacaciones que Cheryl.

Económicamente las cosas no marchan en Jesuitinas Caja tan bien como las deportivas. Hay menos ingresos de los esperados. El club tiene una nómina mensual de 1.500.000 pesetas. Y la competición muchos meses. Y es que no se pueden pedir «peras» al «olmo» del Serichol. La cosa tiene «bemoles»: los espectadores se marchan porque no hay lugar para ubicarse.

PUNTO SEXTO (DEL VOLEIBOL)

El Comité de Competición de la Federación Regional no se ha pronunciado aún sobre el recurso presentado por la directiva del Alcázar Caja Segovia, sobre alineación indebida de un jugador en el equipo Grupo 66, palentino. El tema, nos dijeron, le vieron complicado y se han dado un plazo prudencial —dado que ahora se aplaza la competición—, para estudiarlo a fondo

PUNTO SEPTIMO (SOBRE MONTAÑISMO)

Aunque intentaremos ampliar el tema, indicamos que Mariano Muñoz Díez, perteneciente al Club de Montaña «Aldebaran», inicia una nueva aventura montañera. A las cumbres ya alcanzadas, y que constituyen todo un logro, quiere unir ahora su ascensión al Tupungato (Argentina), con sus 6.800 metros. La aventura montañera está financiada por Hunmel y tendrá una duración de 40 a 45 días, comenzando en la primera quincena de enero de 1989.

PUNTO OCTAVO (DE AJEDREZ)

Ochenta jugadores se han inscrito en la quinta edición del torneo de la UNED, que comienza el próximo lunes, día 26, y que está dotado con 80.000 pesetas en premios.

J.M.ª

(Fotos: Antonio)

DISTRIVILSA

DISTRIBUIDORA OFICIAL DE CERVEZAS

AGUILA

Heineken IMPORTED

DESEA A SUS CLIENTES Y AMIGOS UNAS FELICES FIESTAS Y UN PROSPERO 1989

c/ Atalaya, 72 - 73 – Polígono Industrial
Teléfono 42 38 58 40006 SEGOVIA

M.C.D. 2022

El domingo se celebrará la Carrera del Pavo 1988

El próximo domingo, día 25, se celebrará a partir de las once de la mañana la Carrera del Pavo 1988 en la modalidad de bicicleta sin cadena. Esta carrera popular, que está patrocinada por el Ayuntamiento de nuestra ciudad y organizada por el club 53–13, tendrá la salida situada en la calle Ezequiel González (frente a la estación de autobuses) y recorrerá las de Sancti Spíritu, San Valentín, Arco de San Andrés, Martínez Campos, entre otras.

Las inscripciones pueden realizarse hasta media hora antes de la salida y podrán participar todas las personas que lo deseen, sin distinción de sexo ni edad y no hace falta licencia federativa. Son válidas todas las clases de bicicletas excepto las diseñadas para trialsin.

Para más información, los interesados pueden dirigirse al Ayuntamiento segoviano.

TELEGRAMAS DEPORTIVOS

Fútbol: Jesús Gil ha perdido dos nuevos juicios. En este nuevo caso, Magistratura de Trabajo ha declarado despidos nulos las sanciones precautorias que el Atlético de Madrid interpuso contra los jugadores Enrique Ramos y Juan Carlos Arteche, que deberán ser readmitidos por el club. Magistratura ha condenado al club, además, a depositar los avales correspondientes a las cantidades que han dejado de percibir Arteche y Ramos por suspensión de empleo y sueldo en el club. También se ha conocido el auto de resolución del incidente por readmisión irregular del masajista Angel Luis Márquez «Angelín». El fallo ha condenado al Atlético a pagar a Angelín seis millones en concepto de indemnización.

* * *

El comité de apelación de la federación española de fútbol no aumentará el castigo de tres partidos impuestos por el de competición al portero madridista Buyo, «por conducta contraria al buen orden deportivo» a raíz de los incidentes ocurridos en el Real Madrid-Atlético disputado en el Bernabéu el pasado día 3. Sólo la presentación en plazo y forma reglamentariamente establecidos de algún recurso planteando dicha posibilidad, que ayer no se había recibido en la federación y de la que tampoco tenían constancia oficial miembros del comité de apelación, podría variar este extremo.

Quiniela hípica: El caballo «Vaya Lunes» de la cuadra «Nela», cuya salida estaba prevista el próximo domingo en la carrera número tres con el número 9, ha sido sustituido para las apuestas por el primer reserva «Mendibea», con el número 1 y por «Tradmil», con el número 14.

Polideportivo: Sacar adelante la Ley del Deporte será el cometido fundamental del Consejo Superior de Deportes (CSD) durante el año 1989, según declaró Gómez-Navarro en el Pleno de dicho organismo. En el transcurso del acto se presentaron para su reelección como miembros del Comité Superior de Disciplina Deportiva —representando a Federaciones, clubes y deportistas—, Mombiedro, Bauza y Elola-Olaso, siendo este último el único sustituido.

FUTBOL SALA

Pinturas Martín-Dibaq Diproteg, final de la Copa Ayuntamiento de Fuentepelayo

JESUS OLMOS

En medio de una expectación inusitada **se disputaron los dos** encuentros previstos de esta veterana y tradicional Copa del Ayuntamiento de la villa de Fuentepelayo. Los cuatro equipos que accedieron a las semifinales llevaban calidad suficiente en sus botas como para exhibir una gran mañana de fútbol; las previsiones no fallaron y así pudimos disfrutar de unos partidos plenos de emoción y calidad.

Dibaq-Diproteg, 5; Bar La Amistad, 3.— Fue un choque emocionante y de gran igualdad. Los del Dibaq tenían algunas bajas importantes en sus filas y eso se notó en su rendimiento que no en su juego que desempeñaron a las mil maravillas. La Amistad, pese a ir siempre por detrás en el marcador, nunca dió por perdido el encuentro y en esta tónica del «toma y daca» apreciamos grandes jugadas en las dos áreas.

Pinturas Martín, 6; Semillas Pacífico, 2.— Lo que ya preveíamos jornadas atrás en cuanto a la gran categoría que atesoraban los nuevos muchachos de José Ignacio se ha cumplido. ¡Qué partidazo de Pinturas Martín! este conjunto tiene un bloque sin fisuras en el que no se notan los cambios ya que los diez jugadores pueden ser titulares. Fuerza a raudales, técnica depurada y unos sistemas de juego que ha implantado Juan C. Puskas que dan resultados. Semillas Pacífico luchó lo que pudo pero su moral se fue decreciendo a medida que el marcador les iba siendo adverso paulatinamente; no obstante cayeron con dignidad y gallardía.

BALONCESTO.—Presidente del Tintoretto:

«En la Federación han hecho un equipete para uso y disfrute de unos señores»

El presidente del TINTORETTO, Jiménez Jareño, es un directivo de los que no se callan cuando hay que decir las cosas por su nombre. Si ha tenido que decir «no» a la propia Federación de Baloncesto, se lo ha dicho y si hubo de acusar directamente a alguien sobre la creación del equipo de la propia Federación, también acusó de forma pública.

—¿Qué es lo que le hace ser tan crítico en el campo del baloncesto femenino?

—No me he referido cuando lo hice a el baloncesto en general. Pero con referencia al ADO–92, como fui uno de los componentes de la Comisión que negoció los 22 puntos que había en el «orden del día» y fui el «garbanzo negro» de la misma por estar en contra de unos puntos a los que considerábamos nefastos para el desarrollo del baloncesto femenino.

—¿Por qué?

—Creo que los federativos se habían impuesto de una forma ilegal, quizás aprovechando la falta de estructura de los clubes femeninos. Y como intentaron imponerse a nuestros criterios y lo lograron, pues aceptamos que fuera así, pero con el menor daño posible. Y de ahí nuestro enfrentamiento con la Federación. Porque lo que tenemos claro en los clubes es que debemos defender nuestros intereses y los de nuestros sponsor. Y los clubes que no lo hagan será su problema.

—¿Puede significar el ADO un revulsivo para el baloncesto femenino en España?

—Creo que no. Pero a lo mejor es que mi opinión no es todo lo ecuánime y acertada que los que tienen en sus manos el equipo, pretenden. Simplemente creo que se ha hecho un equipo para el uso y disfrute de unos señores. Pero yo entiendo que una Federación Española es una Federación de todos los clubes, y no se puede plantear el formar un equipete dentro de la misma.

EL TINTORETTO HOY

—¿Ha cambiado mucho el Tintoretto sin SEMENOVA?

—Nuestra estructura se ha visto reforzada ahora, ya que no dependemos únicamente de una jugadora. En un momento vimos que SEMENOVA representaba el «boom» del baloncesto femenino, y emprendimos ese camino. Pero éramos conscientes de que necesitábamos crear una estructura sólida de equipo, con gente joven y jugadoras nacionales. Porque, en definitiva, quien gana la liga no son las jugadoras extranjeras, sino las nacionales.

—Y ¿dónde está la crisis del equipo que preside?

—La verdad, yo no la veo. Pese a que lo comenta mucha gente. Lo que sucede es que no se puede plantear una postura de fuerza en un club que ya tiene estructura y que ésta provenga a través de unos entrenadores de base. Y no puedo consentir que un entrenador de una categoría inferior ponga en entredicho el trabajo y la honestidad del primer entrenador. Pero no hay nada más.

J. M.ª

VELA

El «Fortuna», primer español en la Ruta del Descubrimiento

Centro de Seguimiento (Madrid).– El «Fortuna», patrocinado por Jan Santana, ha sido el primer velero español en cruzar la meta de Santo Domingo, a las 4 horas, 41 minutos, 20 segundos GMT de ayer, un día después de que lo hiciese el primero de la flota de maxis, el suizo «Merit».

El barco de Jan Santana, amadrinado por la Infanta Elena de Borbón, ha empleado un tiempo de 17 días, 16 horas, 41 minutos y 20 segundos en recorrer las 3.800 millas de travesía para los monocascos y consiguió rebasar la línea de meta por delante de los otros tres maxis perseguidores y antes que el «Alimentos de España».

El velero español, diseñado por Javier Visiers, con una eslora de 23,5 metros y con capacidad para desplazar 23 toneladas, fue construido en los astilleros MEFASA de Asturias, y recibirá el premio al primer español en Santo Domingo, dotado con un millón de pesetas. Tras la llegada del «Fortuna» al puerto de Santo Domingo, cruzó la meta el finlandés «Belmont», patroneado por Harry Harkimo, a las 5 horas, 23 minutos y 6 segundos GMT de ayer, después de 17 días, 17 horas, 23 minutos y 6 segundos de travesía.–Efe

1.ª DIVISION

RESULTADOS

Estudiantes Bose, 89; Cajacanarias, 83 (48-49)
Taugrés, 110; Fórum Filatélico, 102 (55-53)
Cacaolat, 94; Puleva, 83 (45-45)
CAI Zaragoza, 87; Cajabilbao, 88 (49-46)
Barcelona, 105; Magia Huesca, 72 (40-29, ayer).
Ram Joventut, 99; Real Madrid, 94 (46-54)

CLASIFICACION

	J.	G.	P.	P.
Barcelona	11	10	1	21
Real Madrid	11	8	3	19
CAI Zaragoza	11	7	4	18
Ram Joventut	11	7	4	18
Cacaolat	11	6	5	17
Taugrés	11	5	6	16
Puleva Granada	11	5	6	16
Magia Huesca	11	5	6	16
Fórum Valladolid	11	4	7	15
Estudiantes Bose	11	4	7	15
Cajacanarias	11	3	8	14
Cajabilbao	11	2	9	13

Resultados 11.ª Jornada, serie A-2

DYC Breogán, 79; T.D.K. Manresa, 82 (47-47).
Caja Ronda, 104; Grupo IFA, 89 (47-36).
Valvi Girona, 85; Clesa Ferrol, 96 (41-46).
B.B.V., 76; Pamesa Valencia, 74 (35-30).
Caja Guipúzcoa, 90; Mayoral, 104 (44-47).
Tenerife N.º 1, 64; Gran Canaria, 69 (33-38).

CLASIFICACION

	J.	G.	P.	P.
Clesa Ferrol	11	9	2	20
B.B.V.	11	8	3	19
Mayoral	11	7	4	18
Grupo IFA	11	7	4	18
T.D.K.	11	7	4	18
Caja Ronda	11	7	4	18
Valvi Girona	11	6	5	17
Gran Canaria	11	5	6	16
Pamesa	11	3	8	14
DYC Breogán	11	3	8	14
Caja de Guipúzcoa	11	2	9	13
Tenerife	11	2	9	13

El Grupo de Montaña y la Asociación Cultural «El Nevero», como cada año, subió al pico de «El Nevero» (2.209 metros), en Navafría, para colocar el tradicional belén. El día transcurrió soleado, con escasa nieve, y la poca que se encuentra está completamente helada. La temperatura fue baja, pero agradable para caminar para los casi 50 participantes en la subida.

Este año se contó con la inesperada compañía de Antonio Hacar, responsable de senderos de la Federación Madrileña y, de Rafael Termes, conocidísimo como banquero y poco en su faceta de montañero en la que es habitual los fines de semana. Con esta marcha terminan las actividades colectivas organizadas por «El Nevero» en el presente año.

Juan–Pedro Velasco Sayago.
(Foto: **Rafa Ballesteros**)

M.C.D. 2022

Felicidades de
San Miguel
Como es natural.
CERVEZA
ESPECIAL
San Miguel
PILSENER
CERVEZA ELABORADA EN ESPAÑA POR
SAN MIGUEL FABRICAS DE CERVEZA Y MALTA S.A.
LERIDA • MALAGA • BURGOS
SELECTA
SELECT
ESPECIAL
PILSENER

M.C.D. 2022

ANUNCIOS POR PALABRAS

ALQUILERES

ALQUILO aulas por horas, días o meses. Teléfono 420035.

SE ALQUILA plaza de garaje, para moto, zona Plaza Mayor. Teléfono 441558 (llamar de 8 a 10 noche).

ALQUILO piso junto Plaza Mayor. Teléfono 434415.

NECESITO piso céntrico, a ser posible amueblado, con calefacción. Teléfono 436111, de 9 a 3.

COMPRAS

COMPRO casa alrededores de Segovia. Teléfono 430160.

COMPRO piso, zona antigua, planta baja o primera. Máximo 6.000.000 pesetas al contado. Urgente. Teléfono 440312.

ENSEÑANZA

OPOSICIONES Jesús Díaz. Convocadas 893 plazas, Auxiliares interinos. No se exige temario. Comenzamos curso intensivo el 2 de enero y nuevos grupos de Gestión y Administrativo del Estado. Teléfonos 426814 y 436908.

AGENTES DE LA PROPIEDAD INMOBILIARIA

INMOBILIARIA LLANCASA

LLANCASA, pisos, locales, solares. Facilidades hasta 20 años. Ladreda, 25, 1.° A. Teléfonos: 425358 - 435962.

MIGUEL TOVAR
AGENCIA INMOBILIARIA CON NOMBRE PROPIO
PRESTIGIO, EFICACIA
VISITENOS
EZEQUIEL GONZALEZ, 6
TELEFONO 43 54 61

TOVAR: Locales La Albuera, distintas superficies en venta, alquiler, traspaso.

TOVAR: Oportunidad despachos consultorios, Fernández Ladreda, 50 m². 3.000.000 pesetas. Facilidades.

TOVAR: Local alquiler, acondicionados oficinas, 175 m². Gobernador Fernández Jiménez.

TOVAR: Local venta, Clavel, 107 m², posibilidades doble altura, esquina.

TOVAR: Local alquiler José Zorrilla, esquina, 200 m², excelente posición.

TOVAR: Local Albuera, traspaso negocio de alimentación, frutería y congelados.

TOVAR: Local calle Los Coches, completamente acondicionado. Venta doble altura.

TOVAR: Oficina 40 m², Muerte y Vida, exterior, muy luminosa.

TOVAR: Local venta o traspaso, 325 m², junto Regimiento, amplio aparcamiento.

TOVAR: Oficinas distintas superficies en Fernández Ladreda, rentas asequibles, compruébelo.

TOVAR: Prestigio, calidad, distinción para su oficina. Edificio San Roque. Información.

TOVAR
30 años de prestigio y seriedad

HABITAT: Sepa encontrar su Habitat. Si quiere vender, si quiere comprar, siga los nuevos sistemas en gestión inmobiliaria. Teléfono 433010.

CASAS VENTA
HABITAT HABITAT

HABITAT: Torrecaballeros (cerca). 135 m². Porche 12 metros. Inmejorable estado. Planta dúplex.

HABITAT: Espirdo. 150 m². Finca de 1.500 m². Muy buen precio.

HABITAT: Losana de Pirón. 200 m². No necesita rehabilitación. Dos plantas. 50 m² de patio.

HABITAT: Santo Domingo de Pirón. 80 m². Preciosa casa refugio. Finca 11.000 metros, cercada.

HABITAT: Navafría. 250 m². Molino con tres edificaciones. Parcela de 2.500 metros.

HABITAT

TRASPASA
c/ Teniente Coronel F. de Castro
(Esquina c/ Rancho)
- Tienda de 60 m²
- Buen escaparate
- Oportunidad

HABITAT: Zarzuela del Monte. 350 m². Dos plantas. Para rehabilitar. En el casco antiguo.

HABITAT: Mozoncillo. 140 m². Preciosa casa de dos plantas. Parte para rehabilitar.

HABITAT: Matabuena. 300 m². Tres plantas. Patio o jardín de 200 m². Arboles frutales, vallado.

HABITAT: Peñafiel. 228 m². Dos plantas. Muchas mejoras. Perfecto estado de conservación.

HABITAT: La Velilla. 800 m². Molino. Parcela 4.200 m².

HABITAT: Alquila piso en Sargento Provisional. 160 m². Cuatro dormitorios. Totalmente amueblado. Todo exterior. Muy soleado. Gastos individuales.

HABITAT HABITAT
LAS MEJORES OFERTAS

HABITAT: Su agencia. Locales, pisos, chalets, solares, alquileres. Dr. Castelo, 2 (frente enlosado catedral). Teléfono 433010.

INMOBITEC
Técnicos Inmobiliarios a su servicio

PISOS, locales, traspasos, fincas, alquileres. Fdez. Ladreda, 25, 2.° D. Telf.: 430661

TRABAJO

NECESITO chica cuidar niño, mañanas. Teléfono 434802 (tardes).

SE NECESITA chica para cuidar niño, de 9 a 3 tarde. Teléfonos 430741 y 434474.

PRODUCTORA de vídeo precisa representante a comisión, con vehículo propio. Alta comisión. Llamar al teléfono 429719.

URGEN vendedores. Almacén materiales construcción. Dispuestos a viajar y a explorar mercados potenciales. Buena remuneración, a base de fijo más comisiones. Escribir enviando currículum y foto. Apartado 63. Segovia.

BUSCO interna. Experiencia niños. Imprescindible informes. 50.000 al mes. 14 pagas, Seguridad Social. Teléfono 421566, de 2,30 a 3,30 tardes.

MATRIMONIO joven necesita señorita para cuidar niño y hogar. Teléfono 430562.

PUEDE ganar 3.000 pesetas diarias en casa colaborando con nosotros. Escribir: INICO, Apartado 1.209, San Sebastián.

SE NECESITA pinche o ayudante de cocina. Teléfono 426390.

GANADOS

VACAS de campo. Lucinio Herranz. Migueláñez.

VARIOS

NOVIOS, su viaje a Mallorca, Canarias, Sierramar. Patiño. Ladreda, 11. 430511 (seis líneas).

ELECTRICIDAD RUIZ. Máquinas de coser Singer. Juan Bravo, 3. Teléfono 430397.

HIPOTECAS instantáneas. Cualquier cantidad. Hasta 20 años. Cancelamos embargos. 91/4311370 – 4311319.

VEHICULOS

AUTOHOF, S. A. Automóviles de importación. Teléfs. 437813-425162.

HERCALSA
Vendo tractor DEUTZ Mod. D6206-A. Doble tracción. Potencia 63 H.P.
Pol. Ind. El Cerro.
c/ Atalaya, 11
Teléfono (911) 42 10 10
SEGOVIA

SE VENDE Peugeot 505 diesel a toda prueba y Seat 131 Supermiriafiori. Baratos. Teléfono 437842.

VEHICULOS importación. Motor Castilla – Aupisa. 20 años experiencia. Segovia–Madrid–Alemania. José Zorrilla, 109. Teléfono 422032.

FURGONETAS isotermos y otras, camiones varios, tractoras procedentes cambio por IVECO. Carretera San Rafael, Km. 92.

VENDO BMW serie 7i, impecable, garantizado. Ocasión. Teléfono 441827 (noches).

VENTAS

SE VENDE panadería, por jubilación. Teléfono 500051.

VENDO piso 152 m² construidos, todo exterior, céntrico; plaza de garaje. Teléfono 425322.

SE VENDEN en Otero de Herreros y La Losa terrenos en situaciones inmejorables, junto carreteras importantes. Facilidades. Teléfono 91/4474247.

CERCADOS Reques, cercado de fincas, materiales para cerramientos. Teléfono 485176. Fuentemilanos.

SE VENDE solar en Cabezuela. Teléfono 436570.

POR CESE de negocio vendo mostradores escaparates y demás enseres de zapatería. Teléfono 430198. Calzados Matías.

EMPRESAS

ENTREGA DEL PREMIO GANVAM

Coincidiendo con la comida que GANVAM, (Asociación Nacional de Vendedores de Vehículos a Motor), celebra tradicionalmente en estas fechas con los representantes de los medios informativos, se dio a conocer el fallo del jurado del Premio Periodístico GANVAM, dotado con medio millón de pesetas. Había gran expectación, y fue muy numerosa la presencia en este acto. En su discurso, el presidente de GANVAM, José Ruiz Mata, comentó que han sido muchos y de gran calidad los trabajos presentados, y que la selección había sido difícil. Mostró su agradecimiento al interés puesto por los miembros del jurado, constituido por personalidades de la Administración y del sector de la automoción, y dedicó palabras de elogio al agraciado por su importante y dilatada labor periodística. El premio se adjudicó al conocido periodista César Mora por su artículo «Trabas al vehículo de la libertad», publicado en «La Vanguardia». Mora, con emocionadas palabras, agradeció la distinción y la asistencia de tantos amigos reunidos con este motivo.

Al finalizar el acto se distribuyó el segundo número de la revista «Informativo GANVAM», que fue objeto de comentarios muy favorables.

REGALO/FAMA EN ENERO

Regalo/Fama certamen que, hasta la fecha, se ocupaba únicamente de los artículos y novedades aparecidos en el ámbito nacional, amplía su oferta y toma carácter internacional a partir de su próxima edición, que tendrá lugar entre los días 12 al 16 de enero, en los recintos de IFEMA de la Casa de Campo.

Más de 700 empresas —entre ellas la segoviana de Gil Vargas— tomarán parte en esta convocatoria que ha tenido que incrementar la superficie de exposición, de acuerdo a las necesidades demandadas, en 2.500 metros cuadrados, disponiendo, en esta ocasión, de 27.000 metros cuadrados netos repartidos entre los pabellones 10, 11, 12, 14 y uno nuevo: el 16.

LA PUBLICIDAD EXTERIOR FACTURARA 24.000 MILLONES

La Publicidad Exterior Española, que facturará este año en torno a los 24.000 millones de pesetas, se encuentra en una fase expansiva y ante un futuro prometedor. «Nos espera un periodo de desarrollo y consolidación pero con muchos escollos en el camino —ha declarado Jorge Alegre de Miguel, Presidente de la AEPE (Asociación Española de Empresas de Publicidad Exterior)—. Nuestro sector precisa una intensa reestructuración y una dimensión empresarial mayor, para hacer frente a la demanda y, sobre todo, a una eventual competencia exterior».

El volumen de contratación de Publicidad Exterior ascendió a 16.000 millones de pesetas en los nueve primeros meses del año y se espera cerrar el ejercicio con una facturación de 24.000 millones, lo que representa un crecimiento de casi el 20 por 100 sobre los 20.200 millones de 1987.

SALVAR LA VIDA DE UN NIÑO CUESTA 40 Ptas.
FELICITA CON TARJETAS DEL unicef

M.C.D. 2022

EL ADELANTADO DE SEGOVIA

Un grupo islámico reivindica el derribo del avión de EE. UU., con 275 muertos

Se teme que el número de personas muertas en el accidente provocado el miércoles, al estrellarse en Escocia un «Boeing 747» de la línea aérea estadounidense «Pan Am», supere las 275 personas, de las que 258 eran pasajeros del avión.

El grupo radical islámico «Guardianes de la Revolución», se responsabilizó del derribo del aparato en venganza por el airbús iraní que el 3 de julio fue alcanzado por un misil lanzado desde un buque estadounidense, suceso en el que murieron los 290 ocupantes civiles.

El Gobierno de EE.UU. «tomó muy en serio» la amenaza de atentado con bomba contra vuelos de la compañía «Pan Am» desde Francfort, realizada el pasado día 5 en su Embajada en Helsinki por un comunicante anónimo vinculado al grupo de Abu Nidal, informó ayer la portavoz del Departamento de Estado, Phyllis Oakley.

Oakley indicó que, aunque se desconocen las causas concretas del accidente, «no se ha descartado la posibilidad de que fuera un sabotaje».

Entre la tripulación del «Jumbo» se encontraba la azafata española, Nieves Larracoechea Asumendi, de 39 años, que falleció junto a los 15 compañeros. En la foto, una vista general del lugar donde cayó el avión sobre una gasolinera y un barrio de casas pequeñas, donde ocasionó un crater de más de siete metros.–(Foto Efe)

En el Hospital General de Figueras

Dalí, otra vez ingresado

El pintor permanece en observación tras sufrir un vómito de sangre

Figueras (Gerona).– El estado de salud del pintor Salvador Dalí, ingresado anoche en el Hospital Comarcal de Figueras, es de carácter reservado, tras sufrir un pequeño vómito de sangre y permanecerá en observación médica dos o tres días, informaron fuentes médicas.

Pasadas las cuatro y media de la madrugada, el equipo médico formado por el profesor Juan García San Miguel y los doctores José María Bordas, Carles Ponsati, José Comerma y Francesc Pujol dio a conocer a la prensa un parte en el que se informa de la crisis gástrica sufrida por el pintor en la noche del jueves.

El parte dice lo siguiente:

«El señor Dalí ha presentado un estado nauseoso acompañado de algunos vómitos, uno de los cuales presentaba una mínima cantidad de sangre. Esto ha motivado su traslado inmediato al hospital de Figueras con la finalidad de hacer las exploraciones pertinentes, analítica, estudios radiológicos y endoscopia digestiva.

Ni la analítica ni la radiología han mostrado alteraciones significativas. La endoscopia practicada por el doctor Bordás (especialista en temas digestivos) ha objetivado una pequeña erosión superficial en la parte alta del cuerpo gástrico sin afectación de ningún vaso.

No se ha encontrado ninguna otra lesión habiéndose explorado incluso la segunda porción del duodeno. El estado del señor Dalí, a pesar de este incidente, es parecido al de días anteriores, por lo que se ha decidido mantenerlo en observación, dado el estado del señor Dalí, que acaba de superar una enfermedad grave, el pronóstico es reservado. Firmado: el equipo médico».

El doctor Ponsati explicó a la prensa que se trata de una lesión en la mucosa gástrica del estómago, que su colega José María Bordás consideró «mínima».

Según los citados médicos, el artista podría permanecer 48 ó 72 horas en observación si no surgen nuevas complicaciones.

Debido a la avanzada edad del pintor –84 años– y la enfermedad padecida, no se descarta la posibilidad de que ésto suceda.

De momento no se ha dicho cuándo se volvería a hacer público un nuevo comunicado.

El alcalde de Figueras, Mariá Lorca, y amigos personales de Dalí, entre los cuales figura el también pintor Antoni Pitxot, se trasladaron anoche al hospital para interesarse por el estado de salud del artista.

Pitxot y Lorca aseguraron a los periodistas que la hemorragia se produjo hacia las ocho o las nueve de la noche del jueves y que hacia las once fue trasladado al hospital.

El pasado 27 de noviembre Dalí fue también ingresado en el mismo centro hospitalario aquejado de una neumonía que posteriormente se complicó al producirse una insuficiencia cardio–respiratoria derivada de un tromboembolismo pulmonar.

Por este motivo, Salvador Dalí, fue trasladado a la Clínica Quirón de Barcelona, en la cual permaneció hasta el pasado 14 de diciembre, fecha en la que regresó a su residencia de «Torre Galatea», en Figueras, su ciudad natal.–Efe

A dieciséis años del terremoto, Managua sigue siendo un descampado

Managua.— En el decimosexto aniversario de la destrucción de Managua por un terremoto, sus habitantes, además de recordar la tragedia que cambió en segundos la fisionomía de su casco urbano, observan nostálgicos cómo la capital nicaragüense sigue siendo un gran descampado.

Como todos los años, los diarios locales ya no sólo evocan el terremoto, de una intensidad de 7 grados en la escala Richter, que causó 10.000 muertos y destruyó 60.000 viviendas, sino que se preguntan cuándo será reconstruida la capital, que una madrugada del 23 de diciembre de 1972, fue prácticamente reducida a un montón de escombros.

Desde entonces, Managua, enclavada en una cuenca de 290 kilómetros cuadrados y recostada al Lago Xolotlán y con algunos edificios semidestruídos que lograron soportar el movimiento telúrico.

En los edificios que aún se mantienen erguidos, desafiantes a la fuerza de la naturaleza, habitan familias pobres que al parecer no les importa las advertencias de los expertos, que han afirmado que es peligroso vivir allí debido a que la mayor parte del casco urbano está atravesado por varias fallas geológicas.- Efe.

EN TELEGRAMA

ESPAÑA

LA DESTRUCCION de la capa de ozono deja pasar el doble de las radiaciones ultravioletas que lo previsto por los modelos teóricos, según los resultados preliminares de las medidas de estos rayos tomadas por primera vez en la Antártida por científicos españoles.

UNA MANDIBULA HUMANA del período Neardental, la segunda mejor conservada de Europa tras la que se encuentra en la ciudada alemana de Mauer, se expone por primera vez a partir de hoy en Bañolas, donde fue encontrada ahora hace cien años.

EXTRANJERO

LA VISITA A CHINA del primer ministro indio, Rajiv Gandhi, ha creado un clima favorable al diálogo bilateral para tratar la difícil cuestión fronteriza, según han declarado ambas partes.

EN SU ULTIMA ENTREVISTA con la prensa, el presidente norteamericano, Ronald Reagan, dijo que Daniel Ortega, «no puede ocupar el mismo estrado que Mijail Gorbachov» y agregó que es un «típico dictador comunista dispuesto a hacer todo por mantenerse en el poder».

LOUIS REARD, el industrial francés que inventó el biquini en 1946, cerrará las puertas de su empresa mañana, 24 de diciembre, por problemas económicos. Reard presentó su revolucionario dos piezas el 3 de junio de 1946 en la piscina Molitor, de París, en medio del escándalo de los puritanos.

Alegría y millones en la Lotería de Navidad

Como cada año, el sorteo de la Lotería de Navidad trae a millones de españoles la alegría y los millones. Ayer las calles de las ciudades agraciadas mostraban un aspecto festivo personificado en sus habitantes. Una muestra de ello es el personaje que aparece en la fotografía, curiosamente ataviado para presenciar el sorteo en el salón del Servicio Nacional de Loterías.

Y también, como cada año, son agraciados con los millones personas especialmente necesitadas. En este caso le ha «tocado» la suerte a la Asociación de Disminuidos Físicos de Cieza (Murcia), que compró seis billetes del número 32.771, agraciado con el cuarto premio. (**Foto: Efe**)

M.C.D. 2022

¡Cómo se pasa el tiempo!

TIEMPO Y CALENDARIO

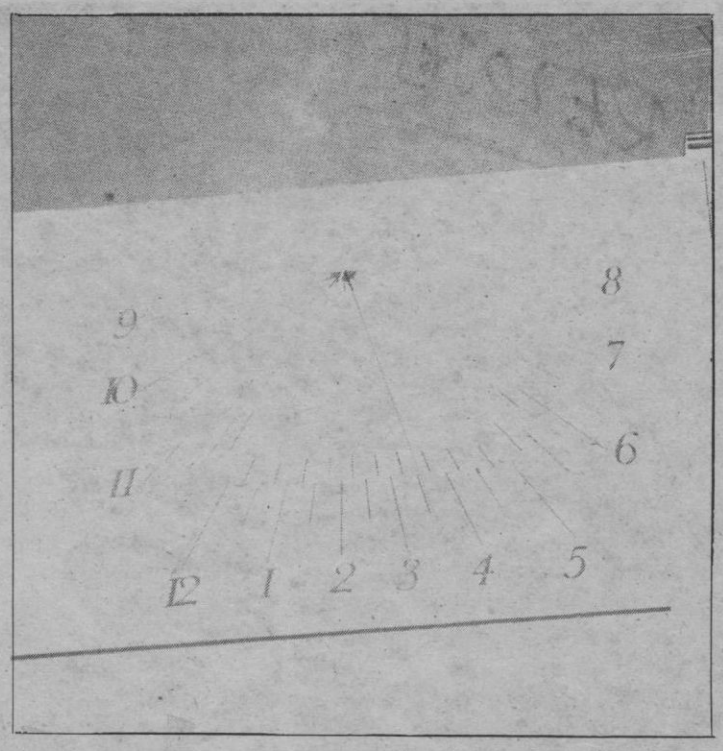

—¡Cómo se pasa el tiempo! Parece que fue ayer cuando estrenamos año y ya tenemos otro a la vuelta de la esquina, decía la profesora.

—Muchas veces hablamos del tiempo y yo, la verdad, no sabría muy bien definirlo, decía una alumna.

—Empecemos buscando la palabra «tiempo» en el diccionario y ya verás lo que nos dice.
—Sí, ya lo tengo, pero es una definición muy larga. Entre otras cosas dice: «Duración de las cosas sujetas a mudanza. Parte de esta duración.» Aquí sigue: «Cada uno de los actos sucesivos en que se divide la ejecución de una cosa», etc. etc.

—Período que se cuenta.
—¿Lo de contar el tiempo es muy antiguo?

—Quizás desde los primeros tiempos del hombre sobre la tierra, empezando por los egipcios hasta las tribus más salvajes, pasando por caldeos, chinos, griegos y toda clase de razas y lenguas, muy pronto empezaron a plantearse esta cuestión, en la que pusieron seriedad y empeño.
—Luego, el tiempo también tendrá su mitología.
—Hay muchas y muy variadas, y artistas de todas las épocas lo han simbolizado de diversas formas. La más generalizada y que ha llegado a nuestros días, es la de personificar al Tiempo en la figura del dios Saturno, representada por un anciano con barba, rostro enjuto y cabellos blancos, algunas veces, con dos alas, para indicar su rapidez. El símbolo actual de su poder destructor es la hoz o guadaña y el reloj de arena, que alude al continuo paso de los años.
—Saturno es un dios de la mitología itálica, y en la griega ¿cómo se llamaba?
—Cronos, destronado por su hijo Zeus o Júpiter, el dios supremo. Por eso al reloj también le llamamos cronómetro.
—¿Existen muchos calendarios?
—Muchos y muy variados. No sé si podré recordar algunos sin omitir otros muy interesantes. Por ejemplo, el calendario judío está supeditado a los movimientos de la luna, mientras el de los primitivos hebreos dependía también de los movimientos del sol. Para uno y para otro ha prevalecido, ante todo, la liturgia. También el relato bíblico de la creación del mundo ha influido mucho en las creencias del pueblo judío. Tenemos que reconocer que es el establecimiento de la semana, ya que durante seis días Dios se dedicó a crear y el sábado descansó.

El mes estaba vinculado al período lunar y con ello se relacionaban las estaciones y las fiestas. La primera estación era la Cosecha, la siguiente, la del Calor, luego la de la Sementera y terminaba con las del Invierno y Frío. El actual calendario judío lo hizo el rabí Samuel el año 338 de nuestra Era.

—Pero el calendario islámico es distinto al judío.

—Sí. Allá por el año 412 de nuestra Era, el tatarabuelo de Mahoma, cambió la denominación de los doce meses del año lunar e introdujo un treceavo mes para hacer coincidir la peregrinación a La Meca, que es obligatoria para los musulmanes, en el otoño, lo que realmente producía un desajuste con el año solar. Mahoma suprimió la intercalación de este treceavo mes poco antes de su muerte, volviendo al año lunar, dividido en 12 lunaciones de 354 días, 8 horas y 48 minutos. Esto hace que el calendario mahometano no coincida con el nuestro.

—Egipto, ¿también tenía calendario?

—Hace más de 4.000 años Egipto tenía ya un calendario de 12 meses, que agrupaba en tres estaciones. Cada mes llevaba el nombre de una divinidad: Mercurio, Osiris, Vulcano, Tifón, Horas, Pan, Agatodemón, Amón y Harpócrates, correspondientes a las masculinas. Isis, Athir y Nephtys eran las divinidades femeninas.

El año tenía 360 días, más otros cinco complementarios, distribuidos en grupos de 36 decenas, presididas por un astro que llamaban Decán. El primero de estos meses es Thorh, es decir, nuestro enero, celebrando la llegada con un sacrificio al dios Amón.

Este calendario no sufrió variaciones hasta dos siglos antes de nuestra Era, que se introdujo un día cada cuatro años, no agradable a los sacerdotes de Tebas, Alto Egipto y Menfis, porque alteraba las fiestas religiosas.

—¿Conoce otros calendarios?
—Hasta ahora no hemos hablado más que de los calendarios de mayor influencia occidental, pero existe el indio, que presenta características muy singulares; el japonés y el maya. Hasta los franceses, hace 200 años, quisieron modificarlo. Un diputado de la Convención, por nombre Romme, quiso borrar la influencia del catolicismo en la distribución del tiempo, introduciendo la semana de 10 días, pero este sistema no prosperó y a partir de 1806 se restableció el calendario gregoriano. También la URSS introdujo en 1929 la semana de cinco días: cuatro de trabajo y uno de descanso.

—No hemos hablado del calendario gregoriano, que es el que nosotros tenemos.

Lo hemos dejado en último lugar. Se llama gregoriano porque el 5 de octubre de 1582 se produjo el reajuste definitivo, introduciendo 10 días. Fue realizado por el Papa Gregorio XIII a petición del Concilio de Trento, para compensar el error astronómico que se arrastraba desde Augusto.

La mayoría de los pueblos antiguos establecieron un día artificial que se iniciaba con la salida del sol y terminaba con su puesta. La noche representaba un período dedicado al descenso y a la vigilancia. El caso es que fueron los romanos los que establecieron la división del día en cuatro períodos: prima, tercia, sexta y nona, de unas tres horas cada uno. La noche también la dividieron en cuatro períodos, llamados vigilias.
Hoy sabemos que el día es el tiempo que la Tierra tarda en dar una vuelta sobre sí misma en posición del sol, aunque este día sideral sea variable, de 24 horas aproximadamente. La hora, como unidad de tiempo es la veinticuatroavas parte en que se divide el día solar. En la mitología griega, Hora era hija de Zeus y de Temus.

La semana es un período arbitrario de siete días, con siete nombres astronómicos, por lo que el lunes respondería al planeta Luna; Marte sería el martes; Mercurio el miércoles; Júpiter el jueves; Venus el viernes; Saturno el sábado y el Sol, el domingo.

Desde el punto de vista astronómico no deja de ser una arbitrariedad, pues también puede derivarse de las fases de la luna o, como atribuye Moisés, a la creación del mundo.

La denominación de los meses en que se distribuye el año también se lo debemos a los romanos, si bien sufrieron diversas modificaciones, pues en el calendario primitivo sólo había 10 meses. En el año 707 de la fundación de Roma, equivalente al 47 antes de Cristo, la reforma impulsada por Julio César aumentó dos meses.

El nombre que se da a los meses es muy sencillo: enero se refiere al dios Janus o sol —primer día del año—; febrero se define también como mercedonus, porque se dedicaba a pagar a los servidores; marzo de Marte; abril de Apolo; mayo de Júpiter y junio de Juno. Julio y agosto fueron introducidos por Julio César y luego se siguió el antiguo orden numeral: septiembre del 7.º; octubre del 8.º; noviembre del 9.º y diciembre del 10.º

El calendario gregoriano, el nuestro, fue adoptado por España, Portugal e Italia y más tarde por los países protestantes. Grecia fue la última en adoptarlo en 1923.

Esto es una síntesis de la historia del calendario, que quiere decir «calenda», siempre vinculado a la necesidad de adaptar el tiempo a la vida religiosa y civil de los pueblos, aunque, como hemos visto, se mantienen ciertas peculiaridades al margen del hecho astronómico.
—Yo creía que el calendario se inició con el nacimiento de Cristo.

—Como habrás podido comprobar, el calendario existe desde muchos siglos antes de esa fecha, que sin embargo, rige para los cristianos.
—¿Se sabe cuándo nació Jesucristo?
—Hasta ahora ha sido imposible conocer la fecha exacta. Dionisio Exiguo fijó como principio del año el 25 de marzo, fecha que no adoptaron muchos países y sí el 25 de diciembre. Por redondeo, el año empieza el 1 de enero, tradición que se mantiene en la actualidad.
—¿Ha sido estudiado por astrónomos célebres?
—Sí, pero nunca se ha llegado al pleno acuerdo. Por ejemplo, Kepler afirmó que Dionisio Exiguo cometió un error de cinco años. Por todo ello, la fecha del nacimiento de Cristo no puede darse como exacta.
—¿Por qué el domingo es el día del descanso en el calendario cristiano?
—Por eso mismo, por ser cristiano y dedicarle al día de la Resurrección de Cristo, el día más importante. En cambio, en otros calendarios hacen la fiesta en otro día de la semana.
—Por lo que veo, aunque con algún error, el año de nuestro calendario coincide contando el tiempo que la tierra tarda de dar una vuelta al sol y el día al período de dar una vuelta sobre sí misma.
—Eso es, en principio, nuestra realidad astronómica, aunque haya otros criterios.
—¡Pues que tenga buena entrada de año!

Teodoro García García

Gran parte de las dificultades por que atraviesa el mundo se deben a que los ignorantes están completamente seguros y los inteligentes llenos de dudas.

M.C.D. 2022

Paz, Felicidad
y Prosperidad
para el
Nuevo Año
1989
Casino
Castilla-León
"el marco ideal"
BOECILLO, a 12 Km. de Valladolid · Tel. 983/ 554411-12
G's PUBLICIDAD

M.C.D. 2022

Los productos del cerdo ibérico

Son productos artesanales. En su elaboración la experiencia, la inteligencia, la mano del hombre, y hasta su sensibilidad, son cualidades incuestionables para obtener un resultado óptimo. En la mayoría de los casos, se parte de prácticas caseras heredadas por tradición; y, en la actualidad, ayudados por métodos industriales, se ha conseguido mejorar, en muy buena medida, la calidad de este alimento de España.

Jamón de cerdo ibérico: Definición. Condiciones y tecnología de elaboración

Definición: Este producto ha recibido muchos nombres, lo que puede llevar a confusión. Se le ha denominado «jamón de pata negra», y hay cerdos ibéricos que no tienen ese color; «jamón de bellota» que tampoco es acertado, pues existen cerdos ibéricos que no se han criado en montanera; y «jamón serrano», designación no específica, puesto que así se denomina un tipo de corte. Su nombre correcto, aunque un poco largo, debería de ser «Jamón Serrano Ibérico de Bellota», pues así se describen todas sus características.

Condiciones de elaboración: El jamón está constituido por el conjunto de tejidos que configuran la extremidad posterior del cerdo. La carne de cerdo ibérico, por ser un cerdo más hecho y de más edad cuando llega al sacrificio, tiene un color más rojo y una mayor capacidad de retención de agua, dándole más jugosidad y consistencia. La grasa, es más elevada que en los jamones de otras razas, pero está muy bien distribuida.

Aún dentro de la raza ibérica, se han de distinguir varias clases de jamones:

— *de bellota:* procedente de cerdos primales que hasta 80 kg. han comido pienso, rastrojo y hierba, y que hasta los 160-180 kg. se han alimentado de bellota y pasto;

— *de recebo:* procedente de cerdos primales que hasta los 80 kg. han comido pienso, rastrojo y pasto; hasta los 120 kg. se han alimentado en la montanera con bellota y hierba, y hasta los 170 kg. han terminado su cebo con pienso;

— *de pienso:* procedente de cerdos primales que hasta los 80 kg. han comido hierba, rastrojo y pienso; y hasta el peso comercial de 170 kg. se han alimentado sólo con pienso.

El pastoreo y la montanera dota a estos animales de un esqueleto fuerte y una musculatura vigorosa, con especial textura y dureza muscular. Es la alimentación la que da lugar al color y al sabor de la carne.

Tecnología de elaboración: Una vez se haya cortado el animal para extraer toda la sangre, se dejan tendidos sobre una tabla, uno por uno, durante dos o tres días, a fin de que la carne se siente y pierda un poco de humedad; después se ponen en un tablero o plano inclinado cubriéndolos con sal por todas partes, añadiendo un poco de nitro para que la carne quede más firme y encarnada.

Se dejan en sal de 20 a 30 días. Cada dos o tres días, al principio, se vuelven los jamones y se agrega más sal si la que había se ha derretido. En el intermedio de este tiempo, suelen tenerse cuatro o cinco días en prensa, para lo que se les coloca entre dos tablas cargando encima bastante peso.

En cuanto al proceso actual de elaboración del jamón, no difiere radicalmente de lo ya descrito: acabado el faenado y pesado de la canal, se procede a una refrigeración ultrarrápida para que la temperatura de la masa muscular baje a 9°C a las 12 horas en el centro del jamón.

Tras el despiece, que se realiza por fases perfectamente estudiadas, y la fase de sudado que es un proceso totalmente natural, su maduración o envejecimiento se realiza en bodegas naturales, capaces de mantener una temperatura media de 10-12°C y humedad relativa del 80% aproximadamente.

Se puede sintetizar el proceso de elaboración del jamón ibérico en el siguiente calendario:

— Manipulación y elaboración: de noviembre a mayo.

— Entrada en secadero: hasta el otoño.

— Paso a las bodegas hasta el verano.

Lomo, cinta de lomo, o caña de lomo

Este, también típico alimento de España, es una de las piezas más nobles de todas las especies de carnicería. En la España del cerdo ibérico, se recogen cuatro fórmulas de preparación y curación del lomo. Para mayor brevedad, su transcripción es la siguiente:

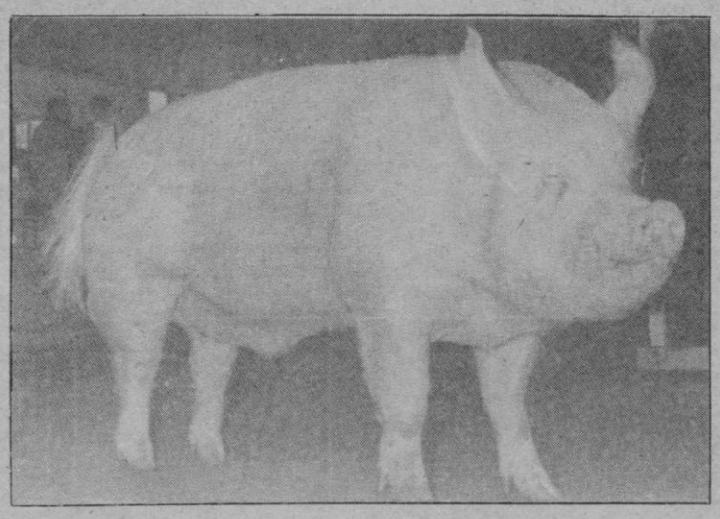

Lomo embuchado ibérico de Salamanca

Materias primas: Lomo de cerdo ibérico y exento de grasa exterior.

Condimentos y especias: Sal común, pimentón, ajo y orégano.

Fabricación:

Preparación: El lomo limpio de grasa se mantiene durante 24 horas a temperatura entre 0 y 2°C. Se adoba durante 48 horas aproximadamente. Se embute en tripa cular de ternera o vaca de 50-80 mm. de calibre.

Curación: Se cuelga en secadero a temperatura de 18-20°C y humedad relativa de 80-85% durante 24-48 horas. Posteriormente, se somete a temperaturas de 12-14°C y humedad del 75-80% durante dos meses.

Presentación: En vela de 50-70 cm. de longitud. Color exterior rojo claro e interior rojo vivo, que ofrece un aspecto marmóreo por la grasa infiltrada.

Consumo: Crudo.

Lomo ibérico extremeño

Materias primas: Lomo de cerdo ibérico, exento de grasa.

Condimentos y especias: Sal común, pimentón de la Vera, ajo y orégano.

Fabricación:

Preparación: El lomo limpio de grasa se sumerge en adobo durante 48 horas. Embutido en tripa cular de cerdo de 55-70 mm. de calibre.

Curación: En sala de oreo de 10-12°C y humedad relativa del 80% durante 40 días. Paso a secadero natural a 18°C hasta completar la curación (3 ó 4 meses aproximadamente).

Presentación: Vela de 45-60 cm. de largo.

Consumo: Crudo.

Lomo embuchado (Caña de lomo). Huelva

Materias primas: Lomo de cerdo ibérico entero, exento de grasa externa.

Condimentos y especias: Sal común, ajo y pimentón.

Fabricación:

Preparación: Refrigeración a 0°C del lomo limpio de grasa durante 24 horas. Salazón seca de 12-24 horas. Salazón seca de 12-24 horas a 5°C. Lavado y posterior adobo con los condimentos durante 24-48 horas. Embutido en tripa cular de cerdo o roscal de vacuno de 50-60 mm. de calibre.

Curación: Durante dos meses en ambiente de 14-15°C de temperatura y humedad relativa del 75%, regulándose mediante braseros de carbón de encina y humidificación dirigida.

Presentación: En barra cilíndrica, ligeramente aplastada, de 70 cm. de longitud.

Consumo: Crudo.

Lomo adobado y curado

Materias primas: Lomo de cerdo ibérico, exento de grasa.

Condimentos y especias: Sal común, pimentón, ajo, orégano, limón y algo de aceite de oliva.

Fabricación:

Preparación: Se emplea salazón seca, frotando la pieza con las especias, manteniéndose, después, en cámara durante 12 horas a 5°C. Lavado y reposo durante dos días, en frío. Adobado y embuchado en tripa natural de cerdo, de 55-70 mm. de calibre.

Curación: En secaderos naturales, se mantienen colgados durante 2-3 meses.

Consumo: Crudo.

Chorizo de cerdo ibérico

Gracias al buen hacer de nuestros artesanos chacineros conjugando el producto del cerdo ibérico con el pimentón, el chorizo es pieza fundamental de gran parte de la cocina española y, gracias a su tradición, del folklore hispano.

Así lo demuestra su presencia en la mayoría de los pucheros, en el lacón con grelos, en la fabada asturiana, en los potajes, acompañando los huevos fritos, coloreando las tortillas o, simplemente crudos como merienda o aperitivos y, posiblemente, el origen de las tapas venga del chorizo.

La tradición de este alimento, de España de primer orden viene de muy lejos. Ya en la novela «La Tía Fingida», atribuida a Miguel de Cervantes, editada en la primera década del siglo XVIII, se habla del chorizo como un embutido tradicional.

Los chorizos que más fama tienen en la extensa gastronomía de este producto, y que llevan en su composición magro de cerdo ibérico son:

Chorizo cular de Salamanca

Materias primas: Magro de cerdo ibérico 80%; tocino 20%.

Condimentos, especias y otros: Sal común, pimentón, ajo, orégano, otras especias, vino blanco y aceite de oliva.

Fabricación:

Preparación: Picado de las materias primas en trozos gruesos. Mezcla y adobado con los restantes componentes, dejando en reposo y maceración 24-48 horas, a 5°C. Embutido en tripa cular de cerdo de 40-60 mm. de calibre.

Curación: En la fabricación casera, el embutido se sitúa en campanas de cocina al humo, durante 2-3 horas, pasando después a secaderos naturales 2-3 meses.

Presentación: En tripa gruesa de cerdo calibre 40-60 mm. y 50-60 cm. de longitud.

Consumo: Crudo.

Chorizo Extremeño

Materias primas: Magros de cerdo ibérico 79%, tocino 21%.

Condimentos y especias: Sal común, pimentón de La Vera, ajo, orégano y jerez seco.

Fabricación:

Preparación: Picado de los magros y del tocino en tamaño de 5-8 mm. Mezclado y amasado. Reposo y maceración de 24-48 horas. Embutido en tripa de cerdo de 40-50 mm. de calibre.

Curación: Estufaje 2-3 días a 10-15°C y humedad relativa del 80%. Posteriormente se pasa a secadero natural durante 1-2 meses a temperatura ambiente, hasta su total curación.

Presentación: En vela de 35 cm. de longitud. En ristra con porciones de 6-10 cm. En sarta (herradura).

Consumo: Crudo, frito, cocido o asado.

Chorizo ibérico de Huelva

Materias primas: Magros de cerdo ibérico 80%, y tocino 20%.

Condimentos: Sal común, pimentón y ajo.

Fabricación:

Preparación: Enfriado de la carne 24 horas. Picado de magros en trozos grandes y el tocino en 10-12 mm. Mezclado y amasado con los condimentos. Embutido en tripa cular o semicular de cerdo de 50-55 mm.

Curación: En los locales con ambiente natural 45 días. Regulación de temperatura y humedad con braseros de carbón de encina y humidificación del ambiente.

Presentación: Longitud más habitual 40-50 cm.

Consumo: Crudo.

Chorizo de la Sierra de Aracena

Materias primas: Magro de cerdo ibérico 60%, panceta y papada 40%.

Condimentos: Sal común, pimentón y ajo.

Fabricación:

Preparación: Enfriado de la carne 10-12 horas, picado en tamaño 8 mm. Mezclado y amasado con los condimentos. Reposo 12-24 horas. Embutido en tripa de vaca de 40-45 mm.

Curación: Ahumado en locales con ambiente natural y cuando es preciso se ayuda con humidificación del local y braseros con carbón de encina.

Presentación: En forma de herradura pequeña formando piñas de 10-15 cm. En el mercado se les conoce a estos chorizos con el nombre de «jabuguitos» o «tipo Madrid».

Consumo: Crudo, frito, cocido o asado.

M.C.D. 2022

Razón de ser del Partido Regionalista Castellano

El Partido Regionalista Castellano comienza de algún modo a gestarse en el mismo instante en que los partidos políticos de implantación nacional: PSOE, UCDE y AP, acuerdan mediante consenso la creación de la comunidad autónoma de Castilla y León, construida sobre los cimientos de la artificialidad y la falta de respeto al pueblo castellano.

La unión de Castilla con León llevada a cabo a través del artículo 143 de la Constitución española, no dio oportunidad a castellanos y leoneses a que manifestaran su opinión mediante referéndum, tal y como establece el artículo 151 de la Carta Magna española, por lo que se puede afirmar que sí existió procedimiento legal, pero se evitó la opinión directa del pueblo que hubiera sido lo justo, además de ser el sistema que no hubiera dejado dudas sobre si el pueblo castellano y el leonés querían ir juntos o separados.

Una vez consumada la unión de Castilla con León, fuimos muchos castellanos y leoneses los que a partir de ese momento expresamos nuestro desacuerdo con la antedicha Autonomía, posición que, con el transcurso del tiempo, ha cristalizado en un proyecto político cuyo primordial objetivo es la creación de una verdadera Autonomía castellana que salvaguarde la identidad del pueblo castellano, justo derecho que nos ha sido usurpado gracias al maniobrerismo político del peor cuño.

Una muestra reciente de la inaplazable necesidad que tenemos los castellanos de conseguir nuestra verdadera Autonomía, así como la de alcanzar el respeto que ahora se nos niega, lo constituye el insultante olvido que el Gobierno español ha mostrado hacia Castilla a la hora de conmemorar el V centenario del descubrimiento de América, trascendental empresa llevada a cabo gracias a los reyes de Castilla. Este imperdonable olvido de Castilla en la celebración de tan importantes efemérides, es un acto más de desprecio al pueblo castellano y que, hasta cierto punto, puede tener su explicación pues tal y como están las cosas, en la lógica del Gobierno español Castilla «no existe».

En lo concerniente a la comunidad autónoma de Castilla y León, el Partido Regionalista Castellano denuncia la política insolidaria y antidemocrática que han venido realizando los diferentes gobiernos autonómicos, contraviniendo los principios constitucionales de justicia, igualdad y solidaridad, al practicar de forma descarada una política de discriminación y falta de respeto a los derechos de las demás provincias de la comunidad. La concentración de poder político y económico en Valladolid corroboran las antedichas afirmaciones.

Si el Partido Regionalista Castellano llegara algún día a gobernar con mayoría absoluta la comunidad autónoma de Castilla y León, la primera medida política a tomar sería proceder a la separación de Castilla con León, y en segundo lugar poner en práctica una política de justicia social, de descentralización político-administrativa, y de desarrollo equilibrado entre todas las provincias castellanas.

Para la consecución de sus objetivos políticos, sociales y económicos, el Partido Regionalista Castellano acudirá a las distintas confrontaciones electorales escuchando la única voz de sus propios ideales, sin sometimientos a directrices marcadas desde otras latitudes y que perjudiquen los legítimos intereses de Castilla y del pueblo castellano. La vía democrática de los votos y la confianza que depositen en nosotros los electores, nos permitirá llevar a cabo nuestro programa de forma amplia o restringida.

Debemos también declarar que este partido político no es enmarcable dentro de las tendencias políticas clásicas: izquierdas o derechas. Entendemos el regionalismo como un modo de actuación político que puede divergir o estar próximo a otras formas de hacer política, teniendo muy claro que la creación de una Autonomía netamente castellana, así como la consecución de la prosperidad integral de las gentes que la habitan, constituye nuestro objetivo fundamental.

El Partido Regionalista Castellano está abierto a toda mujer u hombre que esté dispuesto a luchar de forma honrada y generosa por la recuperación de Castilla como nacionalidad histórica, así como por la recuperación de la identidad del pueblo castellano.

El Partido Regionalista Castellano y su ideología están simbolizados mediante un castillo introducido dentro de un círculo, a cuyo pie hay unas olas. El castillo dentro del círculo significa que el El Partido Regionalista Castellano tiene como objetivo fundamental a Castilla, lo que no implica centrarse con exclusividad en la lucha por Castilla, de ahí que hayamos elegido al mar como símbolo de libertad, de progreso y de apertura a otros pueblos.

En cuanto a la noticia difundida por distintos medios de comunicación escritos atribuyendo al actual alcalde de Burgos la paternidad del Partido Regionalista Castellano, así como la vinculación del grupo político Solución Independiente con el Partido Regionalista Castellano, el comité directivo del PREC sale al paso de tales rumores y especulaciones desmintiéndolos en su totalidad, aclarando de forma rotunda que no ha existido nunca, ni hay actualmente, vinculación alguna entre don José María Peña Sanmartín y el El Partido Regionalista Castellano, ni tampoco entre S.I. y el PREC.

Por último, el El Partido Regionalista Castellano quiere aprovechar esta oportunidad de comparecencia ante los medios de comunicación, para invitar a cuantas personas se identifiquen con nuestro proyecto político a que contacten con nosotros, si lo desean, a través del apartado de Correos de Burgos número 120.

EL COMITE DEL PARTIDO REGIONALISTA CASTELLANO

Esta es la diferencia que existe después de haber contratado en su vivienda la Tarifa Nocturna.

De la misma forma que usted acumula energía mientras duerme, los nuevos sistemas eléctricos de agua caliente y calefacción acumulan calor. Así usted, puede disfrutar al día siguiente de calefacción y agua caliente. Todo ello a mitad de precio gracias a la Tarifa Nocturna.

SISTEMAS ELECTRICOS DE CALEFACCION Y AGUA CALIENTE POR ACUMULACION NOCTURNA.

TARIFA NOCTURNA
UNA DIFERENCIA COMO DE LA NOCHE AL DIA.

CONSULTE A

UNION FENOSA

Tel.: 900 - 101 900

M.C.D. 2022

Campeonato de España de Vehículos de Producción

¡CAMPEONISIMO!

G. Arche-Automóvil

Luis Villamil, con Alfa Romeo, Campeón de España de Vehículos de Producción.

Luis Villamil, pilotando un Alfa Romeo, ha ganado el Campeonato de España de Producción.
Una gran victoria para todos los componentes del equipo Panorama-Alfa Romeo y un gran triunfo de la mecánica y tecnología Alfa Romeo, que vence tanto en los circuitos como en las carreteras. Disfrute ya de los auténticos campeones, con la mejor relación prestaciones-precio del mercado. Alfa Romeo, automóviles potentes, seguros, fiables y... vencedores.

CONQUEST EUROPE

CLASIFICACION FINAL

1.º Luis Villamil	**Alfa 33**	**82 puntos**
2.º Francisco Romero	Ford Sierra C.	80 puntos
3.º Jose A. Sasiambarrena	Ford Sierra C	71 puntos
4.º S. Martin Cantero	Ford Sierra C	65 puntos
5.º Guillermo Barrera	R-21 Turbo	42 puntos
6.º "Correcaminos"	**Alfa 33**	**42 puntos**
7.º L. Lopez de la Camara	Ford Sierra C.	39 puntos
8.º Luis Pérez Sala	**Alfa 75**	**38 puntos**
9.º Jose Mora	R-21 Turbo	38 puntos
10.º Carlos Sainz	Ford Sierra C.	20 puntos

Alfa: la pasión de conducir

M.C.D. 2022

Campaña de protección ocular

¿Miopía nocturna?

Con las interrogantes del título pretendemos crear la ambientación propia ante el gran número de preguntas en el aire que surgen al respecto del tema, incluso entre los propios especialistas. Entre todas, las cruciales podrían ser: ¿Qué es la miopía nocturna? ¿Cuáles son los factores que la causan? ¿A quienes afecta la miopía nocturna? ¿Qué relación existe entre la miopía nocturna, la espacial y la instrumental? ¿Deberíamos corregir la miopía nocturna?

Estas y otras muchas preguntas existen y son motivos de discusión.

Cuando un sujeto permanece en la oscuridad, acomoda una cierta cuantía, situándose el punto objeto conjugado de la retina entre un metro y 50 cm., quedando el ojo por tanto como si fuese miope de una a dos dioptrías.

La presencia de esta miopía se debe a una serie de fenómenos más importantes, que suman sus efectos hasta alcanzar los valores señalados e incluso en ocasiones superar las dos dioptrías.

En primer lugar, en la oscuridad, la pupila del sujeto se dilata aumentando la apertura del sistema y con ella el efecto de la aberración esférica del ojo. Este fenómeno puede justificar una cuantía de miopía no superior a 0,25 dioptrías.

En visión nocturna (escotópica) se produce el fenómeno denominado de Purkinge, consistente en que la sensibilidad espectral máxima del ojo se desplaza hacia las longitudes de onda corta. Pasa de los 555 nanometros correspondientes a visión diurna (fotópica) a desplazarse unos 42 nanometros hacia el azul y el violeta.

El hecho de utilizar normalmente luz compleja, compuesta por todas las longitudes de onda visibles, favorece la puesta a punto del ojo o enfoque. La aberración cromática longitudinal hace que del objeto se formen en el espacio imagen, una para cada longitud de onda. La imagen roja se forma detrás de la retina en un ojo normal, la imagen azul o verde delante de la misma. La retina o más concretamente la fóvea, con su mancha amarilla, contribuye a seleccionar para el enfoque la imagen correspondiente a la longitud de onda para la cual el ojo presenta la máxima sensibilidad.

Tanto la aberración cromática longitudinal del ojo como el efecto de Purkinge, su combinación puede justificar otra pequeña cuantía, más o menos otras 0,25 dioptrías de la miopía nocturna.

Como puede verse, queda todavía sin justificar una parte muy importante.

No todos los sujetos presentan miopía nocturna, ni tampoco en la misma cuantía, incluso un mismo sujeto da valores muy distintos en una misma sesión de medidas, según el momento de la experiencia. Estas variaciones son tales que aun dando como valor medio un notoria miopía, aparecerán registros en los cuales el sujeto aparece como emétrope.

Precisamente las dispersiones encontradas en las medidas nos permiten sugerir que las cosas pasan como si el ojo, carente de estímulo de fijación, fluctúa su acomodación tratando de encontrar un punto detectable, al igual que hacen nuestros brazos cuando penetramos en un recinto oscuro. Podemos decir que ante la carencia de estímulo de fijación el ojo dispara su mecanismo de acomodación barriendo en profundidad el espacio manteniéndose, preferentemente en el espacio más próximo al sujeto, de ahí que se encuentren valores medios de la miopía nocturna situados entre 1,5 y 2 dioptrías.

Insistimos en la existencia de una parte de la miopía nocturna justificable a través de la dilatación de la pupila (aumento de la aberración cromática) y efecto de Purkinge, el resto de la miopía nocturna lo justificamos a través de la falta de fijación.

No es condición sine qua non, la permanencia en la oscuridad, para que se verifique la carencia de puntos de fijación o estímulo de fijación. Por esta razón existe un fenómeno totalmente idéntico denominado miopía espacial o de campo vacío, puesta de manifiesto entre los pilotos que vuelan a gran altura y entre los astronautas y que puede materializarse en laboratorio, de características similares a la miopía nocturna.

La miopía nocturna al igual que la espacial, están comprobadas, se detectan y miden a nivel de laboratorio, se habla de ellas como una curiosidad, pero nadie se preocupa de aplicar las correcciones correspondientes para la realización de tareas que lógicamente mejorarían con dichas correcciones. Tal es el caso por ejemplo de la conducción nocturna de cualquier tipo de vehículo.

Como información y al mismo tiempo anécdota, se descubrió durante los años de la última guerra mundial. Los submarinos utilizan unos prismáticos estanco, por lo tanto sin posibilidad de variar el enfoque, que quedan en el puente cuando la nave se sumerge. La marina alemana durante la última guerra mundial montaba estos prismáticos con la corrección correspondiente a la miopía nocturna, del orden de 1,5 dioptrías. Durante el día los usuarios se veían obligados a acomodar 1,5 dioptrías para compensar la corrección, pero durante la noche estaban corregidos de miopía nocturna.

Como paradoja queremos añadir que un hipermétrope habituado a conducir con su corrección correspondiente puede en casos determinados ver mejor durante la noche sin su corrección.

Consideramos este tema de la miopía nocturna suficientemente importante para que se investigue sobre los beneficios que podrían alcanzarse si el conductor utilizase unas correcciones adecuadas para la noche igual que se obliga a utilizar otras durante el día.

VISION LIGERA

Este dispositivo de láser que facilita a los observadores avanzados el localizar objetivos con exactitud con armamentos buscadores por láser, artillería convencional y artillería naval, ha sido hecho más ligero y versátil mediante avances en electrónica y materiales compuestos. El dispositivo, denominado Modular Universal Láser Equipment (MULE), (en español Equipo Modular, Universal Láser), fue desarrollado para el Cuerpo de Infantería de Marina de los EE. UU. por Hughes Aircraft Company. La versión perfeccionada del MULE pesa aproximadamente 7,800 kilos, lo que supone una reducción de 6,500 kilos sobre el modelo anterior.

M.C.D. 2022

En busca de astros desconocidos

Distinción para reflector de la República Federal de Alemania

Científicos y empresas alemanas participan de manera decisiva en la exploración del universo; la empresa Carl Zeiss de Oberkochen en la República Federal de Alemania desarrolló la óptica de un nuevo gran telescopio para el Observatorio Europeo del Sur (ESO), al cual la organización dio la calificación de «muy bueno con sobresaliente». El reflector de 3,6 metros fue elaborado con máxima precisión según un nuevo procedimiento Zeiss. La superficie concentra la luz de un astro en un punto casi como un alfiler.

La casa Zeiss colabora también en el telescopio del satélite alemán tipo Rayos X denominado ROAST. La exploración del universo mediante este sistema es promocionada por el Ministerio Federal de Investigación y Tecnología, habiéndose encargado la dirección del proyecto al Instituto Alemán de Navegación Aérea y Espacial (DFVLR).

Se suponen en el firmamento aún unos 100.000 astros desconocidos, de los llamados tipo Roentgen, invisibles desde la tierra, puesto que la atmósfera absorbe su irradiación. Científicos del Instituto Max Planck de Física Extraterrestre en Garching, próximo a Munich, esperan ahora poder descubrir a estos «desconocidos». Con el ingenioso sistema reflector del satélite alemán ROAST se explorará el universo sistemáticamente en busca de astros sólo visibles mediante Rayos X, analizando detalladamente los más interesantes.

A finales de junio de este año la empresa Zeiss suministró los reflectores. Con ello concluyeron once años de trabajos de desarrollo y producción, cuyo resultado constituye la pieza central para este mayor, más potente y

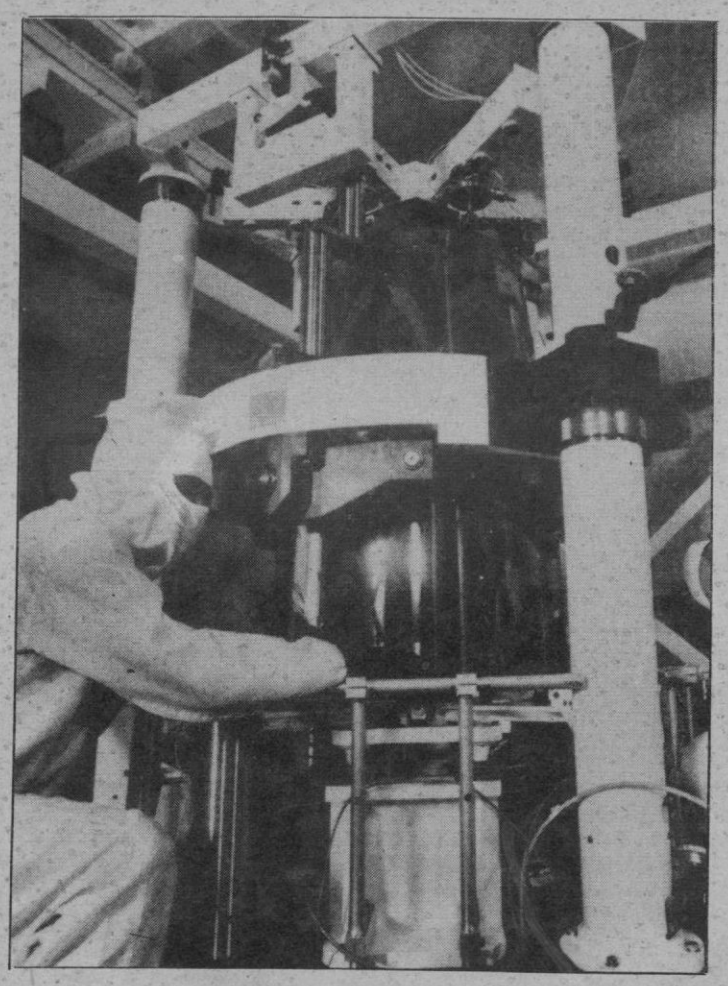

más exacto telescopio tipo Roentgen que jamás se construyera para un satélite astronómico. Este satélite, financiado por el Ministerio Federal de Investigación y Tecnología en Bonn, y en el que participan con algunos experimentos también Gran Bretaña y la NASA, pasará a su fase de experimentación y ensayo en la empresa Dornier System en Immenstaad, junto al Lago de Constanza. Para febrero de 1990 se ha proyectado su lanzamiento al espacio.

(In-Press)

Cámara alta, Cámara baja

Señala muy bien el gran tribuno Vázquez de Mella, en el discurso que pronunció en el teatro de la Zarzuela, de Madrid, en mayo de 1915 —ya ha llovido—, titulado «Los tres dogmas nacionales», cómo al advenir la Revolución francesa «la sociedad nueva que se formaba por la Revolución en presencia del antiguo Régimen, trató de establecer una doctrina sincrética que diera por un momento enlace, al menos aparente, a los representantes de los dos principios: el del Régimen que caía y el del que se levantaba, y vino la teoría de las dos Cámaras». La teoría y la práctica, añado yo. Son la llamada Cámara baja y la llamada Cámara alta. Esta representaba el principio aristocrático; la otra, el principio innovador y popular. Pero para que la función asignada a cada Cámara sea posible es requisito indispensable que en la una tenga asiento un partido y en la otra otro de otro signo, cada cual identificado con la esencia de cada cámara. Vázquez de Mella explica que la creación de las dos Cámaras trajo aparejado el nacimiento de dos partidos afines a cada una de ellas, al que representaba el progresismo reformista del Régimen que se implantaba, y el que representaba los principios conservadores del antiguo Régimen.

De este modo el sistema bicameral quedaba establecido como un mecanismo en el que la tendencia progresista de la Cámara baja, cuya dinámica podía llevar a la sociedad a situaciones inconvenientes o indeseables, que pudieran arriesgar de algún modo, o quizá de todos los modos, su propio orden natural, era sofrenada por el conservadurismo de la Cámara alta. Y al revés, la tendencia conservadora, y aún inmovilista, inherente a ésta última, con riesgo de estancamiento o marcha atrás para la natural evolución de las sociedades, fuera contrarrestada y removida por el impulso de avance de la Cámara baja. Una cámara hacía de contrapeso de la otra, contrapeso cuyo sentido y función era preservar a la sociedad a la que los dos partidos que se sentaban en cada Cámara servían, de vuelcos peligrosos hacia delante y de atascos o marasmos en su marcha natural hacia el progreso. El planteamiento no cabe negar que es sensato.

¿Pero qué pito toca una Cámara alta cuya mayoría absoluta está adscrita al mismo partido al que pertenece la mayoría absoluta de la Cámara baja, que es el partido en el poder? ¿Qué freno impondrá a la Cámara baja? ¿Y qué avance imprimirá, a despecho de la Cámara alta, a la sociedad la Cámara baja? El partido al que pertenecen las mayorías absolutas de ambas, imparte una misma consigna política a todos los que están en él integrados, pertenezcan a una Cámara o pertenezcan a la otra.

De aquí la ineficacia y nulidad, en las circunstancias descritas, del sistema bicameral. Todo se reduce a un aparato decorativo, a un hacer ver, a un remedo. En estas condiciones, la Cámara alta es, en efecto, un simple órgano ornamental.

Ya está dicho, para que la Cámara pueda cumplir su función propia, en la Alta ha de disponer de mayoría absoluta un partido de signo conservador, y en la Baja debe tener mayoría absoluta un partido de ideas innovadoras o reformistas. Si no ocurre así, sobra la Cámara alta.

José Rodríguez Chaves

¿SON SUFICIENTES 40 AÑOS PARA PONER EL MUNDO EN ORDEN?

Gracias a la Inmunización, Terapia de Rehidratación Oral, Lactancia Materna y Gráficas de Desarrollo, se están consiguiendo grandes avances en favor de la infancia.

Reducir la mortalidad infantil a la mitad es el objetivo del UNICEF.

Para seguir progresando necesitamos su ayuda.

¡Hágase socio!

Unicef
Asociación UNICEF-España

Solicite información:
Apartado de Correos 12.021
28080-MADRID

EN DICIEMBRE, RENUEVATE CON SEAT.

Tu coche, por muy viejo que esté, puede valer más que nunca. Si lo tuyo es un Málaga GLX 1.5, Injection o Diesel, te puedes sacar, como mínimo, 125.000 Ptas. Pero si prefieres no deshacerte de nada y financiar tu nuevo Seat Málaga(*), ven a nuestros concesionarios. Aquí te esperan unas condiciones de financiación fuera de serie.

(*) Todas las versiones Málaga.

Oferta válida para coches en Stock hasta el 31 de diciembre.

COMO MINIMO
125.000 PTAS.
POR TU VIEJO COCHE, AL COMPRARTE
UN MALAGA

SEAT

TAPSA/NW Ayer

Infórmate en:

MOTOR SEGOVIA, S. A.
Guadarrama, s/n. Pol. Industrial SEGOVIA. Tel.: 43 71 62.
y sus Agentes en: Turégano, Cuéllar, Cantalejo, Navas de la Asunción, Boceguillas, Carbonero el Mayor, Segovia y El Espinar.

M.C.D. 2022

¿Se encuentra nuestra naturaleza en los genes?

La idea de que la personalidad humana se forma bajo el influjo «moldeante» de la familia del estrato social y del tipo de educación, se considera desde hace largo tiempo como un conocimiento seguro. Sin embargo, esto contradice a toda una serie de nuevos resultados de investigación, que demuestran que las particularidades de una persona descansan en gran medida en su dotación genética, y que los factores ambientales influyen de un modo inesperadamente sutil e individual.

Estos descubrimientos los subraya el Prof. Jens Asendorpf, del Instituto Max-Planck de Investigación Psicológica, Munich, en su libro «Ninguno como el otro» (Editorial Piper, Munich), desmoronando todo el edificio mental de la «Investigación de la socialización». Según la concepción de ésta, determinados factores, en general exógenos, como el entorno social, el estilo educativo, la posición entre los hermanos o el descuido forma el carácter, al incidir en el niño pequeño.

Poco se sabe, constata el psicólogo, del hecho de que estas tesis han naufragado al intentar comprobarlas científico-experimentalmente. Por ejemplo, un eventual influjo formador del estilo educativo debería tener como consecuencia que las características psíquicas, «adquiridas educativamente», de niños adoptados en edad lactante por una familia con un niño de su misma edad se parecieran cada vez más a su hermano adoptivo. Pero en realidad, los hermanos adoptivos, después de años y decenios de educación común, no se parecen en lo más mínimo en las características de su personalidad. Tampoco la suposición de que el crecer en una posición determinada dentro de los hermanos —por ejemplo, como primogénito— condiciona a la persona, encuentra apoyo en estos hallazgos. Un análisis estadístico riguroso pone de relieve que de cualquier posición en la serie de hermanos puede surgir cualquier tipo de persona.

Según Asendorpf también se ha derrumbado la tesis, procedente de la escuela de Sigmund Freud, de que experiencias traumatizantes en la primera infancia, como la falta del amor materno o la pérdida de personas queridas, serían determinantes para el desarrollo psíquico ulterior. Basta aducir dos hallazgos de los muchos conocidos que presenta en el libro: personas afectadas de una enfermedad psíquica (por ejemplo despresión) no han sufrido en su primera infancia la pérdida del padre o la madre con mayor frecuencia que personas psíquicamente sanas y una estancia en un asilo de vida sólo rara vez condiciona una evolución morbosa del desarrollo psíquico.

El que condiciones del entorno tan ostensibles como el estilo educativo, no ejercen un influjo sistemático sobre la constitución esencial de las personas, parece contradecir al sentido común. No obstante, responde el psicólogo, hay que considerar que el efecto de un factor exógeno es siempre dependiente del genotipo en cuanto suma de factores hereditarios del afectado: «Distintos genotipos reaccionan de forma diferente ante el mismo factor ambiental.» Precisamente en los últimos años, la especialidad de la «genética del comportamiento» ha puesto de relieve descubrimientos sorprendentes sobre tipo y alcance de tales influjos hereditarios mediante estudios de gemelos, de adopción y de familias. Solamente estos métodos permiten una distinción más exacta del influjo de factores genéticos y ambientales sobre la expresión de características de la personalidad, variable de una persona a otra. Gemelos univitelinos, por ejemplo, que han crecido juntos, poseen en común un 100 por ciento de la dotación genética y un entorno familiar idéntico. Las diferencias de personalidad que a pesar de ello puedan aparecer, son obligatoriamente atribuibles a factores ambientales exógenos, distintos para ambos gemelos. Por el contrario, los hermanos adoptivos comparten sólo el mismo ambiente familiar, pero no los genes. Eventuales similitudes procederían exclusivamente de las idénticas condiciones familiares.

Basándose en estos procedimientos, algunos grupos de investigación han calculado el influjo de la dotación genética sobre la expresión de características socioemocionales de la personalidad como por ejemplo la dominancia, agresividad, timidez e introversión. Según Asendorpf, la proporción de factores genéticos asciende, dependiendo de la dimensión de la personalidad, al 40 ó 50 por ciento. El grupo de investigación de los psicólogos americanos Thomas Bouchard y David Lykken llega en el extremo, fundamentándolo en un estudio de amplia envergadura sobre gemelos uni y bivitelinos que habían crecido separados o juntos. Las diferencias socioemocionales de la personalidad debidas a la dotación genética alcanzan en ellos «solamente» un 50 por ciento, pero como las diferencias se deben, en un 15 hasta un 30 por ciento a la inexactitud de los tests, los influjos del entorno quedan en sólo un 25 a 30 por ciento: «Parece por tanto justificado concluir que las diferencias de la personalidad se ven influidas más por la multiplicidad genética que por la multiplicidad de los factores ambientales.»

Otro resultado revolucionario de la genética del comportamiento tiene todavía más peso, en opinión del psicólogo munique: el «entorno compartido», es decir, condiciones como el nivel de formación, el estilo educativo y los ingresos del hogar paterno, comunes a todos los descendientes de una familia (también, por ejemplo, a gemelos univitelinos), ejerce un influjo mínimo en el acuñamiento de las características de la personalidad. Con este postulado, al que han llegado todos los estudios de genética del comportamiento, quedan rebatidos todos los supuestos fundamentales de las ciencias de la socialización y educación. Al parecer, son los influjos del medio ambiente altamente individualizados, «específicos para cada persona» y no válidos para otros miembros de la familia, que constribuyen al desarrollo de particularidades caracteriológicas socioemocionales. No obstante, de momento todavía no se dispone de teorías ni de resultados científicos sobre estos sutiles factores de activación. Con todo podemos imaginar que las experiencias con amigos y conocidos forman parte de esta esfera; quizá también entren en consideración vivencias y experiencias personales, tales como enfermedades, el consumo de emisiones televisivas o la convivencia en la escuela con un determinado profesor.

Rolf Degen

Contacto: Michael Globig, Pressereferat der Max-Planck-Gesellschaft, Postfach 647, D-8000 München 1

CAMARA OFICIAL DE LA PROPIEDAD URBANA DE SEGOVIA

Desea feliz Navidad y venturoso Año 1989 a todos sus asociados

—¡A ESTA JOROBADA NO HAY QUIEN LA PONGA EN MARCHA!

M.C.D. 2022